



ดร.สิงห์ทอง บัวชุม  
DPA บ.ร.ด. บ.ค. บ.ม. บ.ก. บ.ช.



# สถาบัน THE BEST CENTER

2145/7 ซ.รามคำแหง 43/1 ถ.รามคำแหง แขวงหัวหมาก เขตบางกะปิ กรุงเทพฯ 10240

โทร.0-2318-6868, 0-2314-1492 โทรสาร 0-2718-6274

www.thebestcenter.com facebook.com/bestcentergroup

คุณภาพทางวิชาการต่อมาที่ 1

## คู่มือเตรียมสอบ

## นิติกร

### กรมสนับสนุนบริการสุขภาพ

ความรู้ความสามารถทั่วไปและความรู้ความสามารถที่ใช้เฉพาะตำแหน่ง

ความรู้ความสามารถทั่วไป (40) คะแนน

- ความรู้เกี่ยวกับระเบียบสำนักนายกรัฐมนตรีว่าด้วยพนักงานราชการ พ.ศ. 2547 และที่แก้ไขเพิ่มเติม ฉบับที่ 2. พ.ศ. 2560
- พระราชกฤษฎีกาว่าด้วยหลักเกณฑ์และวิธีการบริหารกิจการบ้านเมืองที่ดี พ.ศ. 2546 และที่แก้ไขเพิ่มเติม ฉบับที่ 2. พ.ศ. 2562
- พระราชบัญญัติระเบียบบริหารราชการแผ่นดิน พ.ศ. 2534และที่แก้ไขเพิ่มเติมถึงฉบับที่ 8. พ.ศ. 2553
- นโยบายและการแบ่งส่วนราชการของกระทรวงสาธารณสุข

ความรู้ความสามารถที่ใช้เฉพาะตำแหน่ง(60คะแนน)

- พระราชบัญญัติวิธีปฏิบัติราชการทางปกครอง พ.ศ. 2539และที่แก้ไขเพิ่มเติมฉบับที่ 3. พ.ศ. 2562
- พระราชบัญญัติความรับผิดทางละเมิดของเจ้าหน้าที่ พ.ศ. 2539
- พระราชบัญญัติสถานพยาบาล พ.ศ. 2541 และที่แก้ไขเพิ่มเติมฉบับที่ 4 พ.ศ.2559
- พระราชบัญญัติการประกอบโรคศิลปะ พ.ศ. 2542และที่แก้ไขฉบับที่ 4. พ.ศ. 2556
- พระราชบัญญัติสถานประกอบการเพื่อสุขภาพ พ.ศ. 2559และที่แก้ไขเพิ่มเติมฉบับที่ 2. พ.ศ. 2562
- พระราชบัญญัติระเบียบข้าราชการพลเรือน พ.ศ. 2551และที่แก้ไขเพิ่มเติมฉบับที่ 3. พ.ศ. 2562

สนใจสั่งซื้อ หรือสอบถามเพิ่มเติม โทร.081-496-9907

LINE: @thebestcenter

270.-

**คู่มือเตรียมสอบนิติกร  
กรมสนับสนุนบริการสุขภาพ**

รวบรวมและเรียบเรียงโดย.....

ฝ่ายวิชาการ สถาบัน THE BEST CENTER

**ห้ามตัดต่อหรือคัดลอกส่วนใดส่วนหนึ่งของเนื้อหา**

สงวนลิขสิทธิ์ตาม พ.ร.บ.ลิขสิทธิ์ พ.ศ. ๒๕๓๗

ราคา 270 บาท

THE BEST CENTER  
จัดพิมพ์และจำหน่าย โดย  
เดอะเบสท์ เซ็นเตอร์



**The Best Center InterGroup Co., Ltd.**

**บริษัท เดอะเบสท์ เซ็นเตอร์ อินเตอร์กรุป จำกัด**

บริหารงานโดย คร.สิงห์ทอง บัวชุมและอาจารย์จันทน์ บัวชุม (ดีเวลอปเปอร์ ยาน ม. ราม)

เลขที่ 2145/7 ซอยรามคำแหง 43/1 ถนนรามคำแหง แขวงหัวหมาก เขตบางกะปิ กรุงเทพฯ 10240

โทรศัพท์ 081-496-9907, 0-2314-1492, 0-2318-6868 โทรสาร 0-2718-6274 line id: 0627030008

**[www.thebestcenter.com](http://www.thebestcenter.com) หรือ [www.facebook.com/bestcentergroup](https://www.facebook.com/bestcentergroup)**



**คู่มือเตรียมสอบ  
นิติกร  
กรมสนับสนุนบริการสุขภาพ**

**THE BEST CENTER**  
**เดอะเบสท์ เซ็นเตอร์**

ราคา 270.-

## คำนำ

ชุดคู่มือเตรียมสอบสำหรับตำแหน่งนิติกร กรมสนับสนุนบริการสุขภาพ  
เล่มนี้ ทางสถาบัน THE BEST CENTER และฝ่ายวิชาการของสถาบันได้เรียบเรียงขึ้น เพื่อให้  
ผู้สมัครสอบใช้สำหรับเตรียมสอบในการสอบแข่งขันฯ ในครั้งนี้

ทางสถาบัน THE BEST CENTER ได้เล็งเห็นความสำคัญจึงได้จัดทำหนังสือ  
เล่มนี้ขึ้นมา ภายในเล่มประกอบด้วยทุกส่วนที่กำหนดในการสอบ เฉพาะข้อสอบทุกส่วน พร้อม  
คำเฉลยอธิบาย มาจัดทำเป็นหนังสือชุดนี้ขึ้น เพื่อให้ผู้สอบได้เตรียมตัวอ่านล่วงหน้า มีความ  
พร้อมในการทำข้อสอบ

ท้ายนี้ คณะผู้จัดทำขอขอบคุณทางสถาบัน THE BEST CENTER ที่ได้ให้การ  
สนับสนุนและมีส่วนร่วมในการจัดทำต้นฉบับ ทำให้หนังสือเล่มนี้สามารถสำเร็จขึ้นมาเป็น  
เล่มได้ พร้อมทั้งนี้คณะผู้จัดทำขออ้อมรับข้อบกพร่องใดๆ อันเกิดขึ้นและยินดีรับฟังความ  
คิดเห็นจากทุกๆท่าน เพื่อที่จะนำมาปรับปรุงแก้ไขให้ดียิ่งขึ้น

**THE BEST CENTER**  
**เดอะเบสท์ เซ็นเตอร์**

ขอให้โชคดีในการสอบทุกท่าน

ฝ่ายวิชาการ

สถาบัน The Best Center

[www.thebestcenter.com](http://www.thebestcenter.com)

# สารบัญ

|  |     |
|--|-----|
| ➤ ความรู้เกี่ยวกับกรมสนับสนุนบริการสุขภาพ  | 1   |
| ➤ ความรู้เกี่ยวกับกระทรวงสาธารณสุข   | 7   |
| ➤ กฎกระทรวงการแบ่งส่วนราชการของกระทรวงสาธารณสุข                                      | 15  |
| ➤ ระเบียบสำนักนายกรัฐมนตรีว่าด้วยพนักงานราชการ พ.ศ. 2547                             | 17  |
| ✦ แนวข้อสอบระเบียบสำนักนายกรัฐมนตรีว่าด้วยพนักงานราชการ พ.ศ. 2547                    |     |
| และที่แก้ไขเพิ่มเติมฉบับที่ 2. พ.ศ. 2560   | 26  |
| ➤ พระราชกฤษฎีกาว่าด้วยหลักเกณฑ์และวิธีการบริหารกิจการบ้านเมืองที่ดี พ.ศ. 2546        | 33  |
| แนวข้อสอบพระราชกฤษฎีกาว่าด้วยหลักเกณฑ์และวิธีการบริหารกิจการบ้านเมืองที่ดี พ.ศ. 2546 |     |
| และที่แก้ไขเพิ่มเติมฉบับที่ 2. พ.ศ. 2562   | 46  |
| ➤ พระราชบัญญัติระเบียบบริหารราชการแผ่นดิน พ.ศ. 2534                                  | 54  |
| ✦ แนวข้อสอบพ.ร.บ.ระเบียบบริหารราชการแผ่นดิน พ.ศ. 2534                                |     |
| และที่แก้ไขเพิ่มเติมถึงฉบับที่ 8. พ.ศ. 2553  | 88  |
| ➤ พระราชบัญญัติวิธีปฏิบัติราชการทางปกครอง พ.ศ. 2539                                  | 96  |
| ✦ แนวข้อสอบพ.ร.บ. วิธีปฏิบัติราชการทางปกครอง พ.ศ. 2539                               |     |
| และที่แก้ไขเพิ่มเติมฉบับที่ 3. พ.ศ. 2562   | 124 |
| ➤ พระราชบัญญัติความรับผิดทางละเมิดของเจ้าหน้าที่ พ.ศ. 2539                           | 129 |
| ✦ แนวข้อสอบพ.ร.บ. ความรับผิดทางละเมิดของเจ้าหน้าที่ พ.ศ. 2539                        | 133 |
| ➤ พระราชบัญญัติสถานพยาบาล พ.ศ. 2541  | 139 |
| ✦ แนวข้อสอบ พ.ร.บ. สถานพยาบาล พ.ศ. 2541 และที่แก้ไขเพิ่มเติมฉบับที่ 4 พ.ศ. 2559      | 157 |
| ➤ พระราชบัญญัติการประกอบโรคศิลปะ พ.ศ. 2542   | 160 |
| ✦ แนวข้อสอบ พ.ร.บ. การประกอบโรคศิลปะ พ.ศ. 2542 และที่แก้ไขฉบับที่ 4. พ.ศ. 2556       | 184 |
| ➤ พระราชบัญญัติสถานประกอบการเพื่อสุขภาพ พ.ศ. 2559                                    | 188 |
| ✦ แนวข้อสอบ พ.ร.บ. สถานประกอบการเพื่อสุขภาพ พ.ศ. 2559                                |     |
| และที่แก้ไขเพิ่มเติมฉบับที่ 2. พ.ศ. 2562   | 201 |
| ➤ พระราชบัญญัติระเบียบข้าราชการพลเรือน พ.ศ. 2551                                     | 204 |
| ✦ แนวข้อสอบ พ.ร.บ. ระเบียบข้าราชการพลเรือน พ.ศ. 2551                                 |     |
| และที่แก้ไขเพิ่มเติมฉบับที่ 3. พ.ศ. 2562   | 247 |

## ความรู้เกี่ยวกับกรมสนับสนุนบริการสุขภาพ

### ➤ ประวัติความเป็นมา ของกรมสนับสนุนบริการสุขภาพ

กรมสนับสนุนบริการสุขภาพ เป็นกรมที่จัดตั้งใหม่หลังจากการปรับบทบาทภารกิจและโครงสร้าง กระทรวงสาธารณสุข ตาม พ.ร.บ. ปรับปรุงกระทรวง ทบวง กรม พ.ศ. 2545 ซึ่งประกาศ ณ วันที่ 2 ตุลาคม พ.ศ. 2545 โครงสร้างใหม่ในส่วนของกระทรวงสาธารณสุข กำหนดให้มีการจัดกลุ่มภารกิจ(Cluster) ในการสนับสนุนหน่วยบริการสุขภาพในทุกกระดับให้มีประสิทธิภาพในการดูแลสุขภาพของประชาชน โดยส่งเสริม สนับสนุน และพัฒนาระบบบริหารจัดการ ระบบบริการสุขภาพ และ ระบบคุ้มครองประชาชนด้านบริการสุขภาพ ทำให้ประชาชนมีสุขภาพที่ดีสามารถพิทักษ์สิทธิ และเข้าถึงบริการสุขภาพที่มีคุณภาพ ได้มาตรฐาน กระทรวงสาธารณสุข

### ➤ ภารกิจ และหน้าที่รับผิดชอบของหน่วยงาน

กรมสนับสนุนบริการสุขภาพ กำหนดอยู่ในกลุ่มภารกิจด้าน บริการสุขภาพ เป็นกรมซึ่งเกิดจากการรวมภารกิจที่เกี่ยวกับ การส่งเสริมทั้งภาครัฐและเอกชน และการสนับสนุนสุขภาพ ภาคประชาชน ซึ่งเป็นงานลักษณะปฏิบัติการและงานสนับสนุน บริการที่สำนักงานปลัดกระทรวงรับผิดชอบอยู่เดิม รวม 7 กอง คือ กองโรงพยาบาลภูมิภาค กองสาธารณสุขภูมิภาค กองการประกอบโรคศิลปะ กองสุขภาพศึกษา กองช่างบำรุง กองแบบแผน และสำนักงานคณะกรรมการสาธารณสุขมูลฐาน มารวมเป็นกรมใหม่ เพื่อให้สำนักงานปลัดกระทรวง สามารถดำเนินการหลักด้านอำนวยการและนโยบายได้อย่างมีประสิทธิภาพ กรมสนับสนุนบริการสุขภาพยังจัดตั้งเพื่อรองรับรัฐธรรมนูญแห่งราชอาณาจักรไทย พ.ศ. 2540 มาตรา 82 ที่บัญญัติให้รัฐต้องจัดและส่งเสริมการสาธารณสุขให้ประชาชนได้รับบริการที่ได้มาตรฐาน และมีประสิทธิภาพได้อย่างทั่วถึง เพื่อให้สอดคล้องกับการปฏิรูประบบสุขภาพแห่งชาติ

1. ดำเนินการตามกฎหมายว่าด้วยการประกอบโรคศิลปะ กฎหมายว่าด้วยสถานพยาบาลและกฎหมายอื่นที่เกี่ยวข้อง
2. ส่งเสริม สนับสนุน และประสานการพัฒนาาระบบบริการ สุขภาพ
3. พัฒนาระบบและกลไก เพื่อให้มีการดำเนินการบังคับใช้ ตามกฎหมายที่อยู่ในความรับผิดชอบให้เกิดผลสำเร็จแก่ ราชการและประชาชน
4. ส่งเสริม พัฒนา และสนับสนุนการดำเนินสุขภาพศึกษา และระบบสุขภาพของประชาชน
5. ดำเนินการเกี่ยวกับงานด้านความช่วยเหลือ ความร่วมมือ และการประสานงานกับหน่วยงาน หรือองค์กรต่างๆ ทั้งในประเทศและต่างประเทศ
6. ศึกษา วิเคราะห์ วิจัย พัฒนาและถ่ายทอดองค์ ความรู้และเทคโนโลยีระบบบริการ สุขภาพแก่องค์กร ภาครัฐ ภาคเอกชน และองค์กรปกครองส่วนท้องถิ่น
7. ปฏิบัติการอื่นใดตามที่กฎหมายกำหนดให้เป็นอำนาจหน้าที่ของกรมสนับสนุนบริการสุขภาพ หรือตามที่กระทรวงหรือคณะรัฐมนตรีมอบหมาย

### ➤ วิสัยทัศน์ กรมสนับสนุนบริการสุขภาพ

"เป็นองค์กรหลักในการบริหารจัดการระบบบริการสุขภาพและระบบสุขภาพภาคประชาชนให้มีคุณภาพ เพื่อการคุ้มครองผู้บริโภคและการพึ่งตนเองด้านสุขภาพที่ยั่งยืนแบบมีส่วนร่วม"

## ➤ พันธกิจ

## พันธกิจของกรมสนับสนุนบริการสุขภาพ





>ประเด็นยุทธศาสตร์

# ยุทธศาสตร์

กรมสนับสนุนบริการสุขภาพ พ.ศ. 2562-2566



## วิสัยทัศน์

เป็นองค์กรหลักในการบริหารจัดการระบบบริการสุขภาพและระบบสุขภาพภาคประชาชน ให้มีคุณภาพเพื่อการคุ้มครองผู้บริโภคและการพึ่งตนเองด้านสุขภาพที่ยั่งยืนแบบมีส่วนร่วม



## เป้าประสงค์

1. ประชาชนได้รับบริการสุขภาพที่มีมาตรฐาน คุณภาพ ปลอดภัย และสมประโยชน์
2. ประชาชนทุกคนสามารถดูแลสุขภาพตนเองได้และชุมชนจัดการสุขภาพ เพื่อการพึ่งตนเองด้านสุขภาพได้อย่างยั่งยืน
3. ประเทศไทยเป็นศูนย์กลางอุตสาหกรรมการแพทย์ในระดับนานาชาติ

## ยุทธศาสตร์ที่ 1

พัฒนาและยกระดับมาตรฐานสถานพยาบาลภาครัฐ เอกชน และสถานประกอบการ เพื่อสุขภาพสู่มาตรฐานสากลและพัฒนาศูนย์รวมการแพทย์ครบวงจร

## ยุทธศาสตร์ที่ 2

พัฒนาและยกระดับการจัดการสุขภาพภาคประชาชนโดยการมีส่วนร่วมของประชาชนและเครือข่าย



## ยุทธศาสตร์ที่ 3

พัฒนาองค์กรให้เป็นองค์กรสมรรถนะสูงตามหลักธรรมาภิบาล





➤ นโยบายผู้บริหาร

## นโยบายอธิบดีกรมสนับสนุนบริการสุขภาพ (นพ.จเรศ กรีษนัยวิวงศ์)

**ปรับ**เคลื่อนงานตามภารกิจกรมสนับสนุนบริการสุขภาพเพื่อตอบสนองนโยบายกระทรวงสาธารณสุข

- โครงการพระราชดำริ
- ภารกิจงานสุขภาพภาคประชาชน
- ภารกิจงานคุ้มครองผู้บริโภคด้านระบบบริการสุขภาพ
- ภารกิจงานมาตรฐานระบบบริการสุขภาพ
- การพัฒนาองค์กร

**ปรับ**ระบบงาน  
ใหม่มีความเหมาะสม  
เพื่อการบริหารงานที่รวดเร็ว  
และเกิดประสิทธิภาพสูงสุด



**การ**ทำงานเป็นทีม ความสามัคคีของหมู่คณะ  
เพื่อร่วมกันพัฒนาองค์กรให้บรรลุเป้าหมายของ  
กรมสนับสนุนบริการสุขภาพ

**การ**สื่อสารภารกิจให้ทั่วถึงทุกระดับ

**ค**ิดสำราญ งานสำเร็จ จัดระบบสวัสดิภาพ  
สวัสดิการที่เหมาะสมให้แก่บุคลากร

➤ นโยบายกำกับองค์กรที่ดี

1. ด้านรัฐ สังคมและสิ่งแวดล้อม

สร้างระบบการมีส่วนร่วมของภาคีเครือข่ายด้านสุขภาพ โดยมุ่งเน้น การหาต้นทางมติที่เกิดประโยชน์ต่อ

สังคมไทย

## 2. ด้านผู้รับบริการและผู้มีส่วนได้ส่วนเสีย

2.1 มุ่งมั่นสร้างจิตสำนึกในการให้บริการ สามารถตอบสนองความต้องการของผู้รับบริการ และผู้มีส่วนได้ส่วนเสียอย่างเสมอภาค

2.2 พัฒนาระบบการเรียนรู้ความต้องการและความคาดหวังของผู้รับบริการและความคาดหวังของผู้รับบริการและผู้มีส่วนได้ส่วนเสีย เพื่อสามารถตอบสนองได้ครอบคลุมทุกกลุ่ม

2.3 ให้ความสำคัญกับกระบวนการจัดการข้อร้องเรียน ข้อเสนอแนะคำชมเชยเกี่ยวกับบริการ ของผู้รับบริการและผู้มีส่วนได้ส่วนเสีย

## 3. ด้านองค์กร

3.1 มุ่งมั่นในการดำเนินงานตามภารกิจขององค์กรให้เป็นที่ยอมรับของสังคม และบรรลุผลสัมฤทธิ์ โดยใช้ทรัพยากรให้เกิดประโยชน์สูงสุดและเกิดความคุ้มค่า

3.2 สร้างและสนับสนุนการมีส่วนร่วมของทีมบุคลากรเพื่อให้องค์กรมีความเข้มแข็ง สามารถผลิตผลงานที่มีคุณภาพและเกิดประโยชน์สูงสุด

3.3 ส่งเสริมให้เกิดระบบสร้างจิตสำนึก คุณธรรม จริยธรรมในการปฏิบัติภารกิจของบุคลากร โดยยึดหลักธรรมาภิบาล

## 4. ด้านผู้ปฏิบัติงาน

4.1 มุ่งมั่นส่งเสริมให้บุคลากร มีสมรรถนะที่สามารถตอบสนองความต้องการและความคาดหวังของผู้รับบริการ โดยให้กระบวนการบริหารการจัดการความรู้ที่เหมาะสม

4.2 เสริมสร้างบรรยากาศการเรียนรู้ขององค์กร เพื่อเป็นองค์กรแห่งการเรียนรู้



นายแพทย์เรศ กรีษนัยรวังค์  
อธิบดีกรมสนับสนุนบริการสุขภาพ

➤ โครงสร้างองค์กร กรมสนับสนุนบริการสุขภาพ

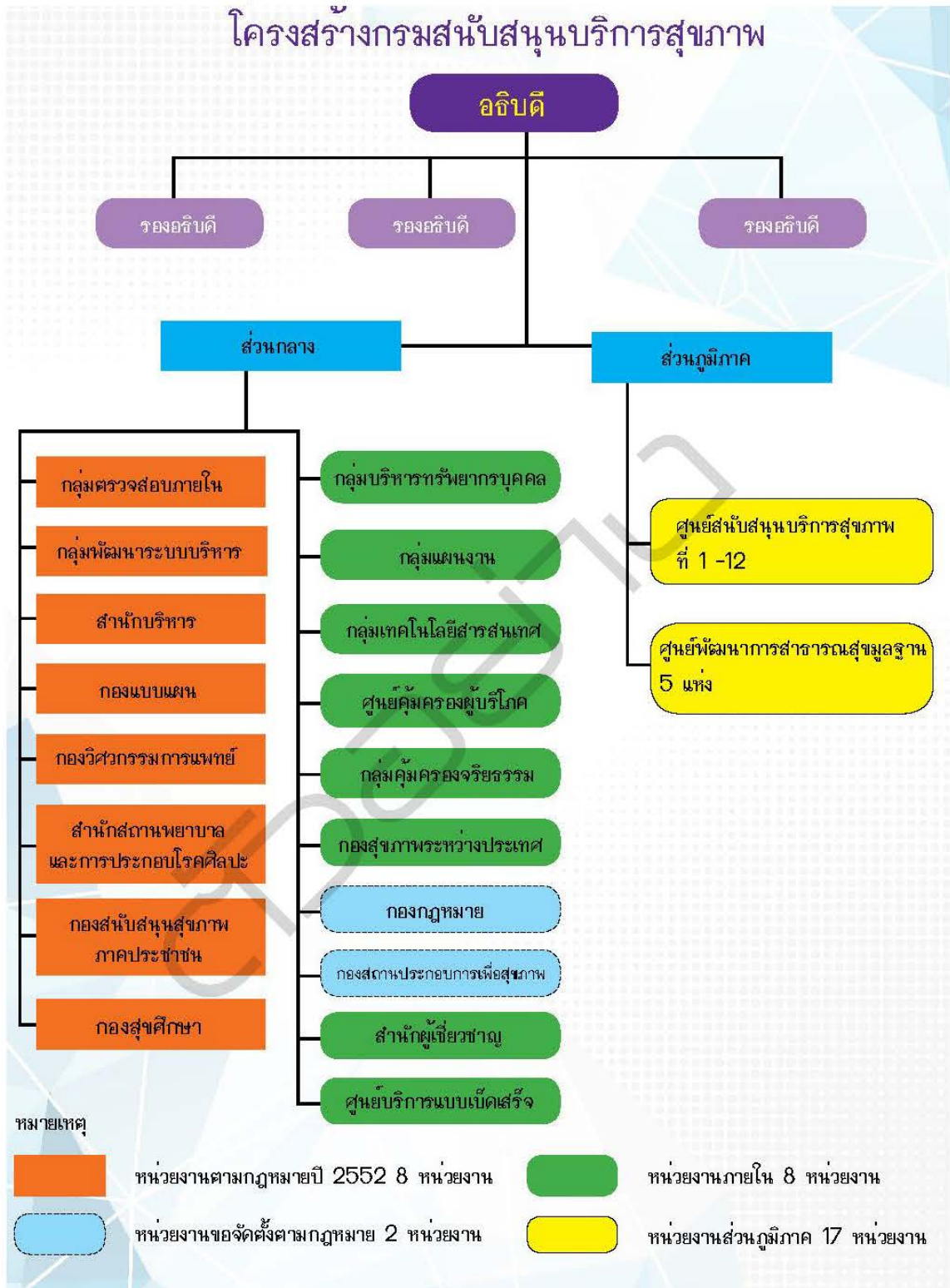



## ๒ ความรู้เกี่ยวกับกระทรวงสาธารณสุข

### ➢ ประวัติกระทรวงสาธารณสุข

จากประวัติกระทรวงสาธารณสุข ซึ่งรวบรวมไว้ โดยพระบารามราศุร อดิตรีฐมนตร์ว่าการกระทรวงสาธารณสุข ซึ่งรวบรวมไว้ในหนังสืออนุสรณ์สาธารณสุข ครบ 15 ปี ได้กล่าวถึงประวัติงานสาธารณสุขจนถึงก่อตั้งเป็นกระทรวงสาธารณสุขไว้สรุปได้ดังนี้

25 ธันวาคม 2431 พระพุทธเจ้าหลวงทรงตั้ง “กรมการพยาบาล” ขึ้น เพื่อให้ควบคุมดูแลกิจการศิริราชพยาบาลสืบแทนคณะกรรมการสร้างโรงพยาบาลวังหน้า ซึ่งพื้นที่ไปเมื่อการจัดตั้งเสร็จแล้ว กรมพยาบาลมีหน้าที่จัดการศึกษาวิชาแพทย์ ควบคุมโรงพยาบาลอื่น ๆ และจัดการปลูกฝีเป็นทานแก่ประชาชน สันนิษฐานว่า กรมพยาบาลขึ้นตรงต่อองค์สมเด็จพระเจ้าอยู่หัว เพราะพระองค์เจ้าศรีเสาวภาวงศ์ราชเลขาธิการส่วนพระองค์ ทรงเป็นอธิบดี

ครั้นพระองค์เจ้าศรีเสาวภาวงศ์สิ้นพระชนม์ เมื่อวันที่ 11 ตุลาคม 2432 กรมพยาบาลก็ย้ายมาสังกัดในกระทรวงธรรมการ เริ่มมีแพทย์ประจำเมืองขึ้นในบางแห่ง มีการนำยาตำราหลวงออกจำหน่ายในราคาถูกลงและตั้งกองแพทย์ไปป้องกันโรคระบาด

พ.ศ. 2448 (ร.ศ. 124) พระบาทสมเด็จพระจุลจอมเกล้าเจ้าอยู่หัว พระปิยมหาราช ทรงพระกรุณาโปรดเกล้าฯ ให้ยุบกรมพยาบาลและตำแหน่งอธิบดีกรมพยาบาล อธิบดีกรมพยาบาลคนสุดท้ายคือ พระเจ้าบรมวงศ์เธอ กรมหมื่นวิจิตรวรณปริษา และให้โรงพยาบาลอื่นที่สังกัดกรมพยาบาล ไปขึ้นอยู่ในกระทรวงนครบาล ยกเว้น โรงศิริราชพยาบาล คงให้เป็นสาขาของโรงเรียนราชแพทยาลัย ส่วนกองโอสถศาลารัฐบาล กองทำพันธุ์หนองฝี กองแพทย์ป้องกันโรคและแพทย์ประจำเมือง ยังคงสังกัดอยู่ในกระทรวงธรรมการตามเดิม

30 มีนาคม 2451 กระทรวงมหาดไทยได้ขอโอนกองโอสถศาลารัฐบาล กองทำพันธุ์หนองฝี กองแพทย์ป้องกันโรค และแพทย์ประจำเมืองมาอยู่ในบังคับบัญชาของกระทรวงมหาดไทย ซึ่งในชั้นแรกให้สังกัดอยู่ในกรมพลำกั้งค์

เมื่อเดือนตุลาคม พ.ศ. 2455 พระยามหาอำมาตยาธิบดี (เส็ง วิริยศิริ) ได้เดินทางไปประเทศฟิลิปปินส์ และพบเห็นการรักษาพยาบาลป้องกันโรค ตลอดจนวิธีปลูกฝี จึงได้ถวายรายงานขึ้นนำกราบบังคมทูลพระบาทสมเด็จพระมงกุฎเกล้าเจ้าอยู่หัว เกี่ยวกับความเห็นว่าจะริบจัดวางการป้องกันโรคสำคัญ 4 อย่าง คือ โรคฝีดาษ อหิวาตกโรค กาฬโรค และไข้พิษุม กระทรวงมหาดไทย จึงได้ขอพระบรมราชานุญาตตั้งกรมพยาบาลขึ้น มีเจ้ากรมพยาบาลคนแรกคือ พระยามรฤทธิธำรง (ฉี บุนนาค)

ต่อมากระทรวงมหาดไทยมีความประสงค์จะปรับปรุง กิจการของกรมพยาบาลให้กว้างขวางและก้าวหน้ายิ่งขึ้น จึงนำความกราบบังคมทูลพระบาทสมเด็จพระมงกุฎเกล้าเจ้าอยู่หัว รัชกาลที่ 6 ขอพระบรมราชานุญาตเปลี่ยนชื่อกรมพยาบาลเป็นกรมประชาภิบาล และได้รับพระบรมราชานุญาตตามสำเนาพระราชหัตถเลขา ลงวันที่ 19 ธันวาคม พุทธศักราช 2459

ในวันที่ 27 พฤศจิกายน พ.ศ. 2461 ได้ประกาศตั้งกรมสาธารณสุข โดยเปลี่ยนจากกรมประชาภิบาล และทรงพระกรุณาโปรดเกล้าฯ ให้พระเจ้าอนงยาเธอ กรมหมื่นชัชวาทนเรนทร อธิบดีกรมมหาวิทยาลัยเป็นอธิบดีกรมสาธารณสุข

กรมสาธารณสุขอยู่ในสังกัดกระทรวงมหาดไทย เรื่อยมาจนถึง พ.ศ. 2485 จึงได้มีการสถาปนากกรมสาธารณสุขขึ้นเป็นกระทรวงสาธารณสุข

พระราชบัญญัติและพระราชกฤษฎีกาที่เกี่ยวข้องที่ได้ประกาศในหนังสือราชกิจจานุเบกษาตอนที่ 16 เล่ม 59 วันที่ 10 มีนาคม 2485 กระทรวงสาธารณสุขจึงถือเอาวันที่ 10 มีนาคม เป็นวันสถาปนากกระทรวงสาธารณสุข ต่อมากระทรวงสาธารณสุขได้เปลี่ยนวันสถาปนากกระทรวงสาธารณสุขเป็นวันที่ 27 พฤศจิกายน ซึ่งเป็นวันสถาปนากกรมสาธารณสุขในกระทรวงมหาดไทย เมื่อ พ.ศ. 2461 และได้นำเรื่องเสนอนายกรัฐมนตรีพิจารณาแล้วเห็นชอบด้วย จึงเป็นอันว่า วันสถาปนากกระทรวงสาธารณสุขได้เปลี่ยนจากวันที่ 10 มีนาคม เป็นวันที่ 27 พฤศจิกายน ตั้งแต่ พ.ศ. 2509 เป็นต้นมา

เมื่อได้จัดตั้งกระทรวงสาธารณสุขขึ้นแล้ว ทางราชการ ได้กำหนดรูปคบเพลิงมีปีกและมีงูพันคบเพลิงเป็นเครื่องหมายของกระทรวงสาธารณสุข

เครื่องหมายดังกล่าวมีประวัติดังนี้ คือ ในวงการแพทย์ตั้งแต่สมัยดึกดำบรรพ์มาจนตราบเท่าทุกวันนี้ ปรากฏว่ามีเครื่องหมายที่แสดงถึงอาชีพอยู่ 2 ชนิด คือ

1. ครากันงูของเอสคูลาปิอุส (Esculapius) เทพเจ้า แห่งแพทย์สมัยกรีก
2. ไม้ศักดิ์สิทธิ์ หรือ Cadkuccus ของเทพเจ้าอะปอลโล (Appollo)

คราของเอสคูลาปิอุส ซึ่งมีงูพันอยู่โดยรอบนั้นแพทย์สมาคมอเมริกันได้นำมาใช้เป็นเครื่องหมายประจำสมาคมอยู่แล้ว ตำนานของเครื่องหมายนี้มีว่า ในสมัยประมาณ 1,200 ปี ก่อนคริสตกาล ในขณะที่เอสคูลาปิอุสกำลังทำการบำบัดโรคให้แก่ผู้ป่วยรายหนึ่ง ซึ่งมีนามว่ากลอคัส (Glovcus) ภายในสถานที่ทำงานของเขานั้นมีงูตัวหนึ่ง เลื้อยเข้ามาและขึ้นพันคราของหมอ โดยการณปรากฏเช่นนี้จึงเป็นที่เชื่อถือกัน ในครั้งนั้นว่า งูตัวนั้น ได้บันดาลให้หมอ เอสคูลาปิอุส มีความเฉลียวฉลาดสามารถในการบำบัด โรคยิ่งนัก เพราะในสมัยโบราณนับถือว่างูเป็นสิ่งศักดิ์สิทธิ์ ซึ่งบันดาลให้เกิดความมั่งคั่งสมบูรณ์ของบ้านเมือง และทำให้โรคต่าง ๆ หายได้ งูในกาลก่อนจึงนับว่าเป็นเครื่องหมายแห่งสติปัญญา ความเฉลียวฉลาด อำนาจและสุขภาพอันดี ส่วนครานั้นคือ เครื่องหมายแห่งการป้องกันภัยต่างๆ และเป็นประคจเครื่องหมายและช่วยเหลือสำหรับผู้ที่ศึกษาในทางวิทยาศาสตร์

ส่วนไม้ศักดิ์สิทธิ์ (Caduccus) ซึ่งมีลักษณะเป็นคราเกลี้ยง มีปีก และมีงูพันอยู่ 2 ตัว มีตำนานว่าเมื่อประมาณ 4,000 ปี ก่อนคริสตกาล วันหนึ่งในขณะที่เทพเจ้าอะปอลโลกำลังท่องเที่ยวอยู่ในดาร์คาเดีย (Arcadia) ได้พบงู 2 ตัว กำลังกัดกันอยู่ โดยมีประสงค์จะให้สัตว์ศักดิ์สิทธิ์นี้ต่อสู้และประหารกันอะปอลโลจึงได้ใช้ไม้เท้าที่ถือขึ้นแยกงูทั้งสองออกจากกันเสีย ไม้เท้าขึ้นจึงได้กลายเป็นเครื่องหมายแห่งความสงบตั้งแต่นั้นมา ภายหลังได้มีผู้เติม ปีก 2 ปีก ติดกับหัวไม้เท้าขึ้น ซึ่งแสดงถึงความว่องไวและปราดเปรียว

เครื่องหมายครามีปีกและงูพัน 2 ตัวนี้ เริ่มนำมาใช้เป็นเครื่องหมายของผู้มีวิชาชีพแพทย์ โดย เซอร์วิลเลียม บัตต์ส (Sir William Butts) นายแพทย์ประจำพระองค์ พระเจ้าเฮนรี่ที่ 8 ประมาณในเวลาใกล้เคียงกันนั้น คือ ในราวคริสต์ศตวรรษที่ 16 โยฮันน์ โฟรเบน (Johann Froben) ผู้มีอาชีพสำคัญในทางพิมพ์หนังสือเกี่ยวกับการแพทย์ ได้ใช้เครื่องหมายนี้พิมพ์ที่ปกหนังสือเป็นเครื่องหมายการค้าของเขา

อนึ่งในเรื่องที่เกี่ยวกับเครื่องหมาย (Caduccus) นี้ กระทรวงสาธารณสุขยังได้รับจดหมายของพระยาอนุমানราชชน ซึ่งได้เื้อเพื่อให้พนักงานในหอสมุดแห่งชาติ แปลจากภาษาฝรั่งเศส เพื่อความรู้อันกว้างขวางยิ่งขึ้น

ความแปลนนั้นคือ “Caduceus” คชชาชนิดหนึ่ง มีรูปงูพันอยู่สองตัว ปลายคชชามีรูปีก 2 ปีก นักปราชญ์โบราณชาวตะวันตก กล่าวว่า ไม้คชชานี้เป็นคชชาที่มีอำนาจประหลาด คือ เป็นเครื่องหมายแห่งความประพฤดีดี เป็นเครื่องหมายแห่งความรู้เรื่องเฟื่องฟู และเป็นเครื่องหมายแห่งการค้าขาย ความหมายของคชชา มีดังนี้

1. คชชา เปรียบด้วยตัวอำนาจ
2. งู เปรียบด้วยความรอบรู้
3. ปีกสองปีก เปรียบด้วยความยั่นยันแข็ง คล่องแคล่วทะมัดทะแมง

ลารูสกกล่าวว่า คชชาชนิดนี้เป็นสมบัติของวีรบุรุษ อีกประการหนึ่งกล่าวว่า ในครั้งสมัยกลางเมื่อพระเจ้าแผ่นดิน ทรงเครื่องสงครามเต็มยศ หรือวีรบุรุษผู้ชาญสงครามแต่งเครื่องสงครามเต็มยศ ใช้แต่งในงานราชพิธีใหญ่ ๆ จะต้องมีคชชาหรือไม้ชนิดนี้ถือด้วย เพื่อประดับพระเกียรติ และเกียรติอีกอย่างหนึ่งของไม้คชชาคือ ยังเป็นเครื่องหมายบอกคุณลักษณะแห่งสุขภาพดีของร่างกาย

ในสมัยที่กระทรวงสาธารณสุขยังเป็นกรมพยาบาล ราวปี พ.ศ. 2456 นั้น ก็ตั้งอยู่ในกระทรวงมหาดไทย และอยู่มาเรื่อยจนกระทั่งเปลี่ยนชื่อเป็นกรมประชาภิบาล เมื่อปี พ.ศ. 2459 โดยรวมงานสุขาภิบาลเข้าไว้ด้วย ต่อมาในรัชสมัยของพระบาทสมเด็จพระมงกุฎเกล้าเจ้าอยู่หัว ทรงปรับปรุงกรมประชาภิบาลให้เป็นกรมสาธารณสุข ในวันที่ 27 พฤศจิกายน พ.ศ. 2461 แต่ยังคงอยู่ภายใต้สังกัดของกระทรวงมหาดไทย

ในสมัย จอมพล ป. พิบูลสงคราม ดำรงตำแหน่งนายกรัฐมนตรี ได้มีการรวมกิจการแพทย์และสาธารณสุข ซึ่งกระจัดกระจายอยู่ในหลายหน่วยงาน เช่น กรมสาธารณสุข กรมประชาสงเคราะห์ กองสุขาภิบาล โรงเรียนของกรมพลศึกษา การสาธารณสุขและการแพทย์ของเทศบาล แผนกอนามัย และสุขาภิบาลของกรมราชทัณฑ์ กองเภสัชกรรมและ โรงงานเภสัชกรรมไทยของกรมวิทยาศาสตร์ กระทรวงการเศรษฐกิจ และกิจการของจุฬาลงกรณ์มหาวิทยาลัย ที่เกี่ยวกับแพทยศาสตร์เหล่านี้ ให้มารวมอยู่ ภายใต้การควบคุมของหน่วยงานเดียว โดยสถาปนาขึ้นเป็นกระทรวงสาธารณสุข เมื่อวันที่ 7 มีนาคม 2485 และจัดหาที่ตั้งกระทรวงสาธารณสุขใหม่ คือ **วังสุโขทัย**

กระทรวงสาธารณสุขได้ย้ายมาอยู่ที่วังสุโขทัย เมื่อวันที่ 23 พฤษภาคม พ.ศ. 2485 โดยเช่าอาคาร ต่าง ๆ จาก สำนักงานทรัพย์สินส่วนพระมหากษัตริย์ ค่าเช่าเดือนละ 5,000 บาท กระทรวงสาธารณสุข ตั้งอยู่ที่วังสุโขทัย เป็นเวลานานถึง 8 ปี มีรัฐมนตรีว่าการกระทรวงสาธารณสุข 10 ท่าน จนกระทั่งในสมัยที่พระยาบริรักษ์เวชการ ดำรงตำแหน่งรัฐมนตรีว่าการกระทรวงสาธารณสุข ๆ ผนฯ นายกรัฐมนตรี ได้มีบัญชาให้สำนักงานพระราชวัง จัดเตรียมวังสุโขทัย ให้เป็นที่ประทับของสมเด็จพระนางเจ้ารำไพพรรณี พระยาบริรักษ์เวชการ จึงได้เสนอขอ อนุมัติซื้อวังเทวะเวสม์ เพื่อเป็นที่ทำการของกระทรวงสาธารณสุขต่อมา

#### **สถานที่ตั้ง ณ วังเทวะเวสม์**

ชื่อวังเทวะเวสม์ มีความหมายว่า วังอันเป็นที่อยู่ของเทวดา ซึ่งวังเทวะเวสม์นี้เป็นวังพระราชทานจากพระบาทสมเด็จพระมงกุฎเกล้าเจ้าอยู่หัว แก่สมเด็จพระเจ้าบรมวงศ์เธอกรมพระยาเทวะวงศ์วโรปการ พระเจ้าลูกเธอในพระบาทสมเด็จพระจอมเกล้าเจ้าอยู่หัว และเจ้าจอมมารดาเปี่ยม (สมเด็จพระปิยมาวดีศรีพัชรินทรมาตา)

สมเด็จพระเจ้าบรมวงศ์เธอกรมพระยาเทวะวงศ์วโรปการ ทรงเป็นอัจฉริยะบุคคลในเชิงวิชาการ โดยเฉพาะอย่างยิ่งในทางรัฐประศาสนศาสตร์และทรงมีพระปรีชาญาณ ในการวิเทโศบาย เพื่อประโยชน์ของประเทศเป็นอย่างยิ่ง



จากคุณงามความดีและพระปรีชาสามารถนานัปการ ในปี พ.ศ. 2459 พระบาทสมเด็จพระมงกุฎเกล้าอยู่หัว ทรงพระราชทานบรรดาศักดิ์ให้เป็นสมเด็จพระเจ้าบรมวงศ์เธอ กรมพระยาเทวะวงศ์วโรปการ และทรงพระกรุณาโปรดเกล้าฯ ให้สร้างวังเทวะเวสม์พระราชทาน ที่ริมแม่น้ำเจ้าพระยา ณ ตำบลบางขุนพรหม ซึ่งพระบาทสมเด็จพระจุลจอมเกล้าเจ้าอยู่หัว ได้พระราชทานที่ดินไว้ก่อนแล้ว โดยให้เป็นที่พักเพื่อทรงพระสำราญในบ้านปลายของชีวิต สมเด็จพระเจ้าบรมวงศ์เธอ กรมพระยาเทวะวงศ์วโรปการสิ้นพระชนม์ เมื่อวันที่ 23 มิถุนายน พ.ศ. 2466 พระชันษาได้ 66 ปี

ในการจัดซื้อวังเทวะเวสม์ กระทรวงสาธารณสุข ได้รับความอนุเคราะห์ให้ยืมเงินจาก โรงงานยาสูบ กรมสรรพสามิต มาจ่ายก่อน 2,500,000 บาท และ ต่อมาได้ซื้อเพิ่มเติมอีก 2 ครั้ง รวมทั้งสิ้นเป็นเงิน 4,580,000 บาท ได้อาคารรวม 6 หลัง มีเนื้อที่ 14 ไร่ 3 งาน 9 ตารางวา และจากนั้น ได้ย้ายที่ทำการออกจากวังสุโขทัย มาอยู่วังเทวะเวสม์ ตั้งแต่วันที่ 14 พฤศจิกายน พ.ศ. 2493

การบูรณะระยะต้น ได้แก่ การจัดทำเขื่อนริมแม่น้ำเจ้าพระยาแต่เดิมมีเพียงเขื่อนไม้ ซึ่งชำรุดจึงได้ขอความร่วมมือจากกรมชลประทาน ซึ่งสมัยนั้น ม.ล.ชูชาติ กำภู ดำรงตำแหน่งอธิบดีกรมชลประทาน ได้ช่วยปรับปรุงเปลี่ยนเป็นเขื่อนคอนกรีตเสริมเหล็กมีรั้วริมเขื่อนตลอด และถมดินบริเวณริมแม่น้ำ ตั้งแต่เขื่อนกรีตติด โคมไฟริมเขื่อนเป็นระยะ ๆ รวมค่าก่อสร้างทั้งหมด 460,000 บาท ต่อจากนั้น ใน พ.ศ. 2498 สมัยพลโทประยูร ภมรมนตรี เป็นรัฐมนตรี ได้ขยายถนนคอนกรีตจากประตูทางเข้าจนจรดริมแม่น้ำให้กว้างกว่าเดิม ย้ายเสาไฟฟ้าและโทรศัพท์ออกไปอยู่ริมถนนที่ขยายใหม่ ขยายประตูด้านหน้า ทำเสาประตูใหม่ และยังฝังท่อ ถมคู และบ่อพักน้ำ ถมดินที่สนามหน้ากระทรวงให้สูงกว่าเดิม รวมทั้งขยายลานจอดรถ โดยใช้งบประมาณอีก 365,583.25 บาท การลงทุนในระยะ 5 ปีแรก รวมทั้งสิ้น 7,905,583 บาท คับอีก 1 สลึง

ภายหลังเมื่อปี พ.ศ. 2505 กระทรวงสาธารณสุข ได้ขอซื้อที่ดินจากหม่อมเจ้าอัจฉราฉวี เทวกุล และให้มีการก่อสร้างตึก 3 ชั้นขึ้น เพื่อขยายบริเวณที่ทำการของกระทรวงที่เริ่มคับแคบจากการที่มีเจ้าหน้าที่และรถเพิ่มมากขึ้น

มีเรื่องที่น่าสนใจมากก็คือ รูปปั้นช้างและพระบรมราชานุสาวรีย์ในเรื่องของรูปช้างนั้นแต่เดิมตั้งอยู่ตรงหน้าตึกใหญ่บริเวณที่เป็นพระบรมราชานุสาวรีย์กรมพระยาชัยนาทนเรนทร เหตุที่มีรูปปั้นช้าง คาดว่าเลียนแบบมาจากพระราชวังจักรีที่มีรูปปั้นช้างอยู่หน้าวัง

ส่วนพระอนุสาวรีย์ สมเด็จพระเจ้าบรมวงศ์เธอ พระองค์เจ้ารังสิตประยูรศักดิ์ กรมพระยาชัยนาทนเรนทร นั้น พระบาทสมเด็จพระเจ้าอยู่หัวภูมิพลอดุลยเดช ทรงพระกรุณาโปรดเกล้าฯ เสด็จพระราชดำเนินเททองหล่อ เมื่อวันที่ 12 กรกฎาคม พ.ศ. 2509 และเสด็จพระราชดำเนินมาทรงเปิด เมื่อวันที่ 27 พฤศจิกายน พ.ศ. 2509 สมเด็จพระเจ้าบรมวงศ์เธอ พระองค์เจ้ารังสิตประยูรศักดิ์ กรมพระยาชัยนาทนเรนทร ทรงเป็นพระราชโอรสพระองค์ที่ 52 ในพระบาทสมเด็จพระจุลจอมเกล้าเจ้าอยู่หัว กับเจ้าจอมมารดา ม.ร.ว.เนือง (สนิทวงศ์) ประสูติเมื่อวันพฤหัสบดี เดือน 12 ขึ้น 6 ค่ำ ปีระกา ตรงกับวันที่ 12 พฤศจิกายน พ.ศ. 2428 ในพระบรมมหาราชวัง

เมื่อพระชันษาได้ 12 วัน เจ้าจอมมารดาถึงแก่อนิจกรรม สมเด็จพระปิยมหาราช ทรงยกให้เป็นพระราชโอรสของสมเด็จพระนางเจ้าสว่างวัฒนา

พระองค์เจ้ารังสิตประยูรศักดิ์ ทรงศึกษาชั้นต้นที่โรงเรียนราชกุมาร ในพระบรมมหาราชวัง และวันที่ 22 สิงหาคม พ.ศ. 2442 พระบาทสมเด็จพระจุลจอมเกล้าเจ้าอยู่หัว ทรงพระกรุณาโปรดเกล้าฯ พระราชทานพระไชยวัฒน์ทองคำองค์เล็ก แล้วทรงพระกรุณาโปรดเกล้าฯ ให้เสด็จออกเดินทางไปศึกษาทางด้านการศึกษา ณ

มหาวิทยาลัยไฮเคลแบก ประเทศเยอรมนี

พระองค์เจ้ารังสิตประยูรศักดิ์ ได้จดทะเบียนสมรสกับนางสาวพรอชโลน เอลิซาเบธ ชาร์นแบร์เกอร์ ณ สำนักทะเบียนอำเภอเวสต์มินสเตอร์ กรุงลอนดอน ในวันที่ 23 สิงหาคม พ.ศ. 2455 แล้วเสด็จกลับเมืองไทย ประทับที่ ตำนานภิรมย์สวนหลวง ข้างวัดเทพศิรินทร์และทรงเข้ารับราชการในกระทรวงธรรมการ

6 สิงหาคม พ.ศ. 2456 ทรงพระกรุณาโปรดเกล้าฯ แต่งตั้งให้เป็นผู้ช่วยปลัดทูลฉลอง กระทรวงธรรมการ

11 พฤศจิกายน พ.ศ. 2457 โปรดเกล้าฯ ให้เป็น นายหมวดโท ในกองเสือป่า

17 มกราคม พ.ศ. 2457 พระราชทานพระสุพรรณบัฏตั้งเป็นกรมหมื่น ชัยนาทนเรนทร

13 เมษายน พ.ศ. 2453 โปรดเกล้าฯ ให้เป็นผู้บัญชาการ โรงเรียนราชแพทยาลัย ซึ่งพระองค์ได้ทรงจัดระเบียบโรงเรียนราชแพทยาลัยและศิริราชพยาบาล แก่ไขชยาชวลิตสูตตรวิชาแพทย์ วิชาเภสัชกรรม วิชาพยาบาล และศัลยกรรมตามแนวปัจจุบัน

25 มกราคม พ.ศ. 2458 โปรดเกล้าฯ ให้เป็นนายกองตรี ในกองเสือป่า และเป็นผู้บังคับการ กรมนักเรียนแพทย์เสือป่าหลวง

27 กุมภาพันธ์ พ.ศ. 2459 โปรดเกล้าฯ ให้เป็นนายกองโท ในกองเสือป่า

13 มีนาคม พ.ศ. 2460 โปรดเกล้าฯ ให้เป็นนายกองเอก ในกองเสือป่า

19 มีนาคม พ.ศ. 2460 โปรดเกล้าฯ ให้เป็นนายพันตรีพิเศษทหารบก

6 เมษายน พ.ศ. 2460 โปรดเกล้าฯ ให้เป็นอธิบดีกรมมหาวิทยาลัย ซึ่งตั้งขึ้นใหม่

27 พฤศจิกายน พ.ศ. 2461 โปรดเกล้าฯ ให้เป็นอธิบดีกรมสาธารณสุข ซึ่งสถาปนาในวันนั้น

11 พฤศจิกายน พ.ศ. 2465 โปรดเกล้าฯ ให้เลื่อนขึ้นเป็นกรมขุน ชัยนาทนเรนทร

พระองค์เจ้ารังสิตฯ ทรงรับราชการเป็นเวลา 12 ปี ก็กราบถวายบังคมทูลลาออกราชการในวันที่ 12 มกราคม พ.ศ. 2468 เนื่องจากพระอนามัยไม่สมบูรณ์ สมเด็จพระเจ้าบรมวงศ์เธอ พระองค์เจ้ารังสิตประยูรศักดิ์ กรมพระยาชัยนาทนเรนทร ทรงสิ้นพระชนม์ เมื่อวันที่ 28 กันยายน พ.ศ. 2486 พระชนมายุได้ 58 พรรษา



# แผนยุทธศาสตร์ชาติ

ระยะ **20** ปี ด้านสาธารณสุข  
การดำเนินงานปี 2560





## ประเด็นการตรวจราชการ ปี 2560

### ส่งเสริมสุขภาพและป้องกันโรคเป็นเลิศ Prevention & Promotion Excellence

1. อัตราส่วนการตายมารดาไทยไม่เกิน 15 ต่อการเกิด มีชีพแสนคน
2. ร้อยละของเด็กอายุ 0-5 ปี มีพัฒนาการสมวัย
3. ร้อยละของเด็กวัยเรียน สูงดีสมส่วน
4. ร้อยละของเด็กกลุ่มอายุ 0-12 ปี ฟันดีไม่มีผุ (Cavity Free)
5. ร้อยละของการตั้งครรภ์ในหญิงอายุ 15-19 ปี
6. ร้อยละของตำบลที่มีระบบส่งเสริมสุขภาพดูแลผู้สูงอายุ ผู้พิการ และผู้ด้อยโอกาสและการดูแลระยะยาวในชุมชน (Long Term Care) ผ่านเกณฑ์
7. ร้อยละของจังหวัดมีศูนย์ปฏิบัติการภาวะฉุกเฉิน (EOC) และทีมตระหนักรู้สถานการณ์ (SAT) ที่สามารถปฏิบัติงานได้จริง
8. อัตราความสำเร็จการรักษาผู้ป่วยวันโรครายใหม่ และกลับเป็นซ้ำ
9. ร้อยละของผู้ป่วยเบาหวาน ความดันโลหิตสูง ที่ขึ้นทะเบียนได้รับการประเมินโอกาสเสี่ยงต่อโรคหัวใจและหลอดเลือด (CVD Risk)
10. อัตราการเสียชีวิตจากการจมน้ำของเด็กอายุ < 15 ปี
11. อัตราการเสียชีวิตจากการบาดเจ็บทางถนน
12. ร้อยละของผลิตภัณฑ์อาหารสดและอาหารแปรรูป มีความปลอดภัย
13. ร้อยละของผู้ป่วยยาเสพติดที่หยุดเสพต่อเนื่อง 3 เดือน หลังจำหน่ายจากการบำบัดรักษา ตามเกณฑ์ที่กำหนด
14. ร้อยละของสถานพยาบาลและสถานประกอบการ เพื่อสุขภาพได้รับการตรวจสอบมาตรฐานตามเกณฑ์ที่กำหนด
15. ร้อยละของโรงพยาบาลที่พัฒนาอนามัยสิ่งแวดล้อมได้ตามเกณฑ์ GREEN & CLEAN Hospital

### บริการเป็นเลิศ Service Excellence

1. ร้อยละของพื้นที่ที่มีคลินิกหมอครอบครัว (Primary Care Cluster)
2. ร้อยละของผู้ป่วยโรคเบาหวานและโรคความดันโลหิตสูงที่ควบคุมได้
3. อัตราตายของผู้ป่วยโรคหลอดเลือดสมอง
4. ร้อยละของโรงพยาบาลที่เข้าอย่างสมเหตุสมผล
5. อัตราตายของทารกแรกเกิด อายุน้อยกว่าหรือเท่ากับ 28 วัน
6. ร้อยละของผู้ป่วยนอกได้รับบริการการแพทย์แผนไทย และการแพทย์ทางเลือกที่ได้มาตรฐาน
7. อัตราการฆ่าตัวตายสำเร็จ
8. อัตราตายของผู้ป่วยโรคหลอดเลือดหัวใจ
9. ลดระยะเวลารอคอย ผ่าตัด เคมีบำบัด รังสีรักษาของมะเร็ง 5 อันดับแรก
10. ร้อยละของผู้ป่วย CKD ที่มีอัตราการลดลงของ eGFR < 4 ml/min/1.73m<sup>2</sup>/yr
11. ร้อยละของผู้ป่วยตาบอดจากต้อกระจก (Blinding Cataract) ได้รับการผ่าตัดภายใน 30 วัน
12. จำนวนการปลูกถ่ายไตสำเร็จ
13. ร้อยละของ รพ. F2 ขึ้นไปที่มีระบบ ECS คุณภาพ
14. อัตราการเสียชีวิตจากการบาดเจ็บ (Trauma)
15. ร้อยละของ รพ. สต. ในแต่ละอำเภอที่ผ่านเกณฑ์ระดับการพัฒนาคุณภาพ
16. ร้อยละของหน่วยบริการผ่านการรับรองคุณภาพตามมาตรฐาน (HA)

### บุคลากรเป็นเลิศ People Excellence

1. ร้อยละของเขตสุขภาพที่มีการบริหารจัดการระบบการผลิต และพัฒนากำลังคนได้ตามเกณฑ์ที่กำหนด
2. ร้อยละของหน่วยงานที่มีการนำดัชนีความสุขของคนทำงาน (Happy Work Life Index) ไปใช้
3. ร้อยละของอำเภอที่มีบุคลากรสาธารณสุขเพียงพอ
4. ร้อยละของครอบครัวที่มีศักยภาพในการดูแลสุขภาพตนเองได้ตามเกณฑ์ที่กำหนด

### บริหารเป็นเลิศด้วยธรรมาภิบาล Governance Excellence

1. ร้อยละของหน่วยงานในสังกัดกระทรวงสาธารณสุขผ่านเกณฑ์การประเมิน ITA
2. ร้อยละของการจัดซื้อร่วมของยา เวชภัณฑ์ที่มีใช้ยา วัสดุวิทยาศาสตร์ และวัสดุทันตกรรม
3. ร้อยละของประชากรเข้าถึงบริการการแพทย์ฉุกเฉิน
4. ร้อยละของหน่วยบริการที่ประสมภาวะวิกฤตทางการเงิน







**กฎกระทรวง**  
แบ่งส่วนราชการสำนักงานรัฐมนตรี  
กระทรวงสาธารณสุข  
พ.ศ. ๒๕๔๕

อาศัยอำนาจตามความในมาตรา ๘ จ แห่งพระราชบัญญัติระเบียบบริหารราชการแผ่นดิน พ.ศ. ๒๕๓๔ ซึ่งแก้ไขเพิ่มเติมโดยพระราชบัญญัติระเบียบบริหารราชการแผ่นดิน (ฉบับที่ ๕) พ.ศ. ๒๕๔๓ รัฐมนตรีว่าการกระทรวงสาธารณสุขออกกฎกระทรวงไว้ ดังต่อไปนี้

ข้อ ๑ ให้สำนักงานรัฐมนตรี กระทรวงสาธารณสุข มีภารกิจเกี่ยวกับราชการทางการเมือง เพื่อสนับสนุนภารกิจของรัฐมนตรี ประสานนโยบายระหว่างกระทรวง โดยมีอำนาจหน้าที่ดังต่อไปนี้

(๑) รวบรวมข้อมูลและวิเคราะห์กักันกรองเรื่องเพื่อเสนอต่อรัฐมนตรี รวมทั้งเสนอความเห็นประกอบการวินิจฉัยสั่งการของรัฐมนตรี

(๒) สนับสนุนการทำงานของรัฐมนตรีในการดำเนินงานทางการเมืองระหว่างรัฐมนตรี คณะรัฐมนตรี รัฐสภาและประชาชน

(๓) ประสานงานการตอบกระทู้ชี้แจงผู้ตติ ร่างพระราชบัญญัติ และกิจการอื่นทางการเมือง

(๔) ดำเนินการพิจารณาเรื่องร้องทุกข์ ร้องเรียน หรือร้องขอความช่วยเหลือต่อรัฐมนตรี

(๕) ปฏิบัติการอื่นใดตามที่กฎหมายกำหนดให้เป็นอำนาจหน้าที่ของสำนักงานรัฐมนตรี หรือตามที่รัฐมนตรีหรือคณะรัฐมนตรีมอบหมาย

ข้อ ๒ ให้แบ่งส่วนราชการสำนักงานรัฐมนตรี กระทรวงสาธารณสุข ดังต่อไปนี้

(๑) งานบริหารทั่วไป

(๒) กลุ่มงานประสานการเมือง

(๓) กลุ่มงานสนับสนุนวิชาการ

ข้อ ๓ ส่วนราชการของสำนักงานรัฐมนตรี กระทรวงสาธารณสุข มีอำนาจหน้าที่ดังต่อไปนี้

(๑) งานบริหารทั่วไป มีอำนาจหน้าที่เกี่ยวกับงานเลขานุการและงานการประชุมของรัฐมนตรี งานบริหารทั่วไป และช่วยอำนวยความสะดวกของสำนักงานรัฐมนตรี ปฏิบัติงานร่วมกับหรือสนับสนุนการปฏิบัติงานของหน่วยงานอื่นที่เกี่ยวข้องหรือที่ได้รับมอบหมาย

(๒) กลุ่มงานประสานการเมือง มีอำนาจหน้าที่เกี่ยวกับการประสานนโยบายระหว่างกระทรวง และประสานกับรัฐสภาตามที่รัฐมนตรีมอบหมาย การประชาสัมพันธ์ ชี้แจงทำความเข้าใจและให้ข้อมูลแก่ สื่อมวลชน วันหรือวาระร้องทุกข์ของประชาชน และงานรับข้อร้องเรียนหรือร้องขอความช่วยเหลือต่อรัฐมนตรี ปฏิบัติงานร่วมกับหรือสนับสนุนการปฏิบัติงานของหน่วยงานอื่นที่เกี่ยวข้องหรือที่ได้รับมอบหมาย