



นักวิชาการคอมพิวเตอร์

กรมสนับสนุนบริการสุขภาพ

ความรู้ความสามารถทั่วไปและความรู้ความสามารถที่ใช้เฉพาะตำแหน่ง

เนื้อหา+แนวข้อสอบ

ประกอบด้วย

1.ความรู้ความสามารถทั่วไป

1.1 ความรู้เกี่ยวกับระเบียบสำนักนายกรัฐมนตรีว่าด้วยพนักงานราชการ พ.ศ. 2547

1.2 พระราชกฤษฎีกาว่าด้วยหลักเกณฑ์และวิธีการบริหารกิจการบ้านเมืองที่ดี พ.ศ. 2546

และที่แก้ไขเพิ่มเติม

1.3พระราชบัญญัติระเบียบบริหารราชการแผ่นดิน พ.ศ. 2534 และที่แก้ไขเพิ่มเติม

1.4นโยบายและการแบ่งส่วนราชการกระทรวงสาธารณสุข

2. ความรู้ความสามารถที่ใช้เฉพาะตำแหน่ง

2.1การใช้คอมพิวเตอร์ ชุดคำสั่งระบบปฏิบัติการ และชุดคำสั่งสำเร็จรูป

2.2ระบบฐานข้อมูล ระบบเครือข่ายคอมพิวเตอร์

2.3การรักษาความปลอดภัยด้านสารสนเทศ

2.4การวิเคราะห์ ออกแบบ และพัฒนาระบบงานประยุกต์

2.5การใช้ภาษาทางคอมพิวเตอร์เป็นเครื่องมือในการพัฒนาระบบงาน

2.6พระราชบัญญัติเกี่ยวกับคอมพิวเตอร์

สนใจสั่งซื้อ หรือสอบถามเพิ่มเติม โทร.081-496-9907



LINE: @thebestcenter

270.-

**คู่มือเตรียมสอบนักวิชาการคอมพิวเตอร์
กรมสนับสนุนบริการสุขภาพ**

รวบรวมและเรียบเรียงโดย.....

ฝ่ายวิชาการ สถาบัน THE BEST CENTER

ห้ามตัดต่อหรือคัดลอกส่วนใดส่วนหนึ่งของเนื้อหา

สงวนลิขสิทธิ์ตาม พ.ร.บ.ลิขสิทธิ์ พ.ศ. 2537

ราคา 270 บาท

THE BEST CENTER
จัดพิมพ์และจำหน่ายโดย
เดอะเบสท์ เซ็นเตอร์



The Best Center InterGroup Co., Ltd.

บริษัท เดอะเบสท์ เซ็นเตอร์ อินเตอร์กรุป จำกัด

บริหารงานโดย ดร.สิงห์ทอง บัวชุมและอาจารย์จันทน์ บัวชุม (ดีเวลอปเปอร์ผู้ชำนาญ ม.ราม)

เลขที่ 2145/7 ซอยรามคำแหง 43/1 ถนนรามคำแหง แขวงหัวหมาก เขตบางกะปิ กรุงเทพฯ 10240

โทรศัพท์ 081-496-9907, 0-2314-1492, 0-2318-6868 โทรสาร 0-2718-6274 line id: 0627030008

www.thebestcenter.com หรือ www.facebook.com/bestcentergroup

คู่มือเตรียมสอบ
นักวิชาการคอมพิวเตอร์
กรมสนับสนุนบริการสุขภาพ
ศบอ.ย.บ.

THE BEST CENTER
เดอะเบสท์ เซ็นเตอร์

ราคา 270.-

คำนำ

ชุดคู่มือเตรียมสอบสำหรับตำแหน่งนักวิชาการคอมพิวเตอร์ กรมสนับสนุนบริการสุขภาพ เล่มนี้ ทางสถาบัน THE BEST CENTER และฝ่ายวิชาการของสถาบันได้เรียบเรียงขึ้น เพื่อให้ผู้สมัครสอบใช้สำหรับเตรียมสอบในการสอบแข่งขันฯ ในครั้งนี้

ทางสถาบัน THE BEST CENTER ได้เล็งเห็นความสำคัญจึงได้จัดทำหนังสือเล่มนี้ขึ้นมา ภายในเล่มประกอบด้วยทุกส่วนที่กำหนดในการสอบ เจาะข้อสอบทุกส่วน พร้อมคำเฉลยอธิบาย มาจัดทำเป็นหนังสือชุดนี้ขึ้น เพื่อให้ผู้สอบได้เตรียมตัวอ่านล่วงหน้า มีความพร้อมในการทำข้อสอบ

ตัวอย่าง

ท้ายนี้ คณะผู้จัดทำขอขอบคุณทางสถาบัน THE BEST CENTER ที่ได้ให้การสนับสนุนและมีส่วนร่วมในการจัดทำต้นฉบับ ทำให้หนังสือเล่มนี้สามารถสำเร็จขึ้นมาเป็นเล่มได้ พร้อมทั้งนี้คณะผู้จัดทำขอขอบพระคุณทุกๆ อันเกิดขึ้นและยินดีรับฟังความคิดเห็นจากทุกๆ ท่าน เพื่อที่จะนำมาปรับปรุงแก้ไขให้ดียิ่งขึ้น

ขอให้โชคดีในการสอบทุกท่าน

ฝ่ายวิชาการ

สถาบัน The Best Center

www.thebestcenter.com

สารบัญ

➤ ความรู้เกี่ยวกับกรมตมับิลนุบบริการลุลภาพ	1
➤ ความรู้เกี่ยวกับกระทรวงลาธารณลุล	7
➤ กฎกระทรวงการแบ่งส่วนราชการของกระทรวงลาธารณลุล	15
➤ ระเบียบสำนักนายกรัฐมนตรีว่าด้วยพนักงาจรราชการ พ.ศ. 2547	17
✦ แนวข้อสอบ ระเบียบสำนักนายกรัฐมนตรีว่าด้วยพนักงาจรราชการ พ.ศ. 2547	
และที่แก้ไขเพิ่มเติมฉบับที่ 2. พ.ศ. 2560	26
➤ พระราชกฤษฎีกาว่าด้วยหลักเกณฑ์และวิธีการบริหารกิจการบ้านเมืองที่ดี พ.ศ. 2546	33
✦ แนวข้อสอบ พระราชกฤษฎีกาว่าด้วยหลักเกณฑ์และวิธีการบริหารกิจการบ้านเมืองที่ดี พ.ศ. 2546	
และที่แก้ไขเพิ่มเติมฉบับที่ 2. พ.ศ. 2562	46
➤ พระราชบัญญัติระเบียบบริหารราชการแผ่นดิน พ.ศ. 2534	54
✦ แนวข้อสอบ พ.ร.บ.ระเบียบบริหารราชการแผ่นดิน พ.ศ. 2534	
และที่แก้ไขเพิ่มเติมถึงฉบับที่ 8. พ.ศ. 2553	88
➤ พระราชบัญญัติว่าด้วยการกระทำความผิดเกี่ยวกับคอมพิวเตอร์ พ.ศ. 2550	96
✦ แนวข้อสอบ พ.ร.บ.ว่าด้วยการกระทำความผิดเกี่ยวกับคอมพิวเตอร์ พ.ศ. 2550	
และที่แก้ไขเพิ่มเติมฉบับที่ 2 พ.ศ. 2560	109
➤ ความรู้เกี่ยวกับคอมพิวเตอร์	114
➤ ชุดคำล้จ้ระบบปฏิบัติการ ชุดคำล้จ้สำเร็จรูป	123
➤ ความรู้เกี่ยวกับการจัดการฐานข้อมูล	131
➤ ความรู้เกี่ยวกับระบบเครือข่ายคอมพิวเตอร์	143
➤ ความรู้เกี่ยวกับระบบบริหารจัดการเรื่องการบริหารความปลอดภัย ด้านสารสนเทศ (Security management)	154
➤ ความรู้เกี่ยวกับการวิเคราะห์และออกแบบระบบ	168
➤ การใช้ภาษาทางคอมพิวเตอร์	175
➤ ความรู้เกี่ยวกับระบบสารสนเทศ	183
✦ แนวข้อสอบ คอมพิวเตอร์ ชุดที่ 1.	219
✦ แนวข้อสอบ คอมพิวเตอร์ ชุดที่ 2.	240
✦ แนวข้อสอบ คอมพิวเตอร์ ชุดที่ 3.	263

ความรู้เกี่ยวกับกรมสนับสนุนบริการสุขภาพ

➤ ประวัติความเป็นมา ของกรมสนับสนุนบริการสุขภาพ

กรมสนับสนุนบริการสุขภาพ เป็นกรมที่จัดตั้งใหม่หลังจากการปรับบทบาทภารกิจและโครงสร้าง กระทรวงสาธารณสุข ตาม พ.ร.บ. ปรับปรุงกระทรวง ทบวง กรม พ.ศ. 2545 ซึ่งประกาศ ณ วันที่ 2 ตุลาคม พ.ศ. 2545 โครงสร้างใหม่ในส่วนของกระทรวงสาธารณสุข กำหนดให้มีการจัดกลุ่มภารกิจ(Cluster) ในการสนับสนุนหน่วยบริการสุขภาพในทุกกระดับให้มีประสิทธิภาพในการดูแลสุขภาพของประชาชน โดยส่งเสริม สนับสนุน และพัฒนาระบบบริหารจัดการ ระบบบริการสุขภาพ และ ระบบคุ้มครองประชาชนด้านบริการสุขภาพ ทำให้ประชาชนมีสุขภาพที่ดีสามารถพิทักษ์สิทธิ และเข้าถึงบริการสุขภาพที่มีคุณภาพได้มาตรฐาน กระทรวงสาธารณสุข

➤ ภารกิจ และหน้าที่รับผิดชอบของหน่วยงาน

กรมสนับสนุนบริการสุขภาพ กำหนดอยู่ในกลุ่มภารกิจด้าน บริการสุขภาพ เป็นกรมซึ่งเกิดจากการรวมภารกิจที่เกี่ยวกับการส่งเสริมทั้งภาครัฐและเอกชน และการสนับสนุนสุขภาพ ภาคประชาชน ซึ่งเป็นงานลักษณะปฏิบัติการและงานสนับสนุน บริการที่สำนักงานปลัดกระทรวงรับผิดชอบอยู่เดิม รวม 7 กอง คือ กองโรงพยาบาลภูมิภาค กองสาธารณสุขภูมิภาค กองการประกอบโรคศิลปะ กองสุขศึกษา กองช่างบำรุง กองแบบแผน และ สำนักงานคณะกรรมการสาธารณสุขมูลฐาน มารวมเป็นกรมใหม่ เพื่อให้สำนักงานปลัดกระทรวง สามารถดำเนินการหลักด้านอำนาจ การและนโยบายได้ อย่างมีประสิทธิภาพ กรมสนับสนุนบริการสุขภาพยังจัดตั้งเพื่อรองรับรัฐธรรมนูญแห่งราชอาณาจักรไทย พ.ศ. 2540 มาตรา 82 ที่บัญญัติให้รัฐต้องจัดและส่งเสริมการสาธารณสุขให้ประชาชนได้รับบริการที่ได้มาตรฐาน และมีประสิทธิภาพได้อย่างทั่วถึง เพื่อให้สอดคล้องกับการปฏิรูประบบสุขภาพแห่งชาติ

1. ดำเนินการตามกฎหมายว่าด้วยการประกอบโรคศิลปะ กฎหมายว่าด้วยสถานพยาบาลและกฎหมายอื่นที่เกี่ยวข้อง
2. ส่งเสริม สนับสนุน และประสานการพัฒนาาระบบบริการ สุขภาพ
3. พัฒนาระบบและกลไก เพื่อให้มีการดำเนินการบังคับใช้ ตามกฎหมายที่อยู่ในความรับผิดชอบให้เกิดผลสำเร็จแก่ ราชการและประชาชน
4. ส่งเสริม พัฒนา และสนับสนุนการดำเนินสุขศึกษา และระบบสุขภาพของประชาชน
5. ดำเนินการเกี่ยวกับงานด้านความช่วยเหลือ ความร่วมมือ และการประสานงานกับหน่วยงาน หรือองค์กรต่างๆ ทั้งในประเทศและต่างประเทศ
6. ศึกษา วิเคราะห์ วิจัย พัฒนาและถ่ายทอดองค์ ความรู้และเทคโนโลยีด้านระบบบริการสุขภาพแก่องค์กร ภาครัฐ ภาคเอกชน และองค์กรปกครองส่วนท้องถิ่น
7. ปฏิบัติการอื่นใดตามที่กฎหมายกำหนดให้เป็นอำนาจหน้าที่ของกรมสนับสนุนบริการสุขภาพ หรือตามที่กระทรวงหรือคณะรัฐมนตรีมอบ หมาย

➤ วิสัยทัศน์ กรมสนับสนุนบริการสุขภาพ

"เป็นองค์กรหลักในการบริหารจัดการระบบบริการสุขภาพและระบบสุขภาพภาคประชาชนให้มีคุณภาพ เพื่อการคุ้มครองผู้บริโภคและการพึ่งตนเองด้านสุขภาพที่ยั่งยืนแบบมีส่วนร่วม"

➤ พันธกิจ

พันธกิจของกรมสนับสนุนบริการสุขภาพ



>ประเด็นยุทธศาสตร์

ยุทธศาสตร์

กรมสนับสนุนบริการสุขภาพ พ.ศ. 2562-2566



วิสัยทัศน์

เป็นองค์กรหลักในการบริหารจัดการระบบบริการสุขภาพและระบบสุขภาพภาคประชาชน ให้มีคุณภาพเพื่อการคุ้มครองผู้บริโภคและการพึ่งตนเองด้านสุขภาพที่ยั่งยืนแบบมีส่วนร่วม



เป้าประสงค์

1. ประชาชนได้รับบริการสุขภาพที่มีมาตรฐาน คุณภาพ ปลอดภัย และสมประโยชน์
2. ประชาชนทุกคนสามารถดูแลสุขภาพตนเองได้และชุมชนจัดการสุขภาพ เพื่อการพึ่งตนเองด้านสุขภาพได้อย่างยั่งยืน
3. ประเทศไทยเป็นศูนย์กลางอุตสาหกรรมการแพทย์ในระดับนานาชาติ

ยุทธศาสตร์ที่ 1

พัฒนาและยกระดับมาตรฐานสถานพยาบาลภาครัฐ เอกชน และสถานประกอบการ เพื่อสุขภาพสู่มาตรฐานสากลและพัฒนาอุตสาหกรรมทางการแพทย์ครบวงจร

ยุทธศาสตร์ที่ 2

พัฒนาและยกระดับการจัดการสุขภาพภาคประชาชนโดยการมีส่วนร่วมของประชาชนและเครือข่าย



ยุทธศาสตร์ที่ 3

พัฒนาองค์กรให้เป็นองค์กรสมรรถนะสูงตามหลักธรรมาภิบาล



➤ นโยบายผู้บริหาร

นโยบายอธิบดีกรมสนับสนุนบริการสุขภาพ (นพ.จเรศ กรีษนัยรวังค์)

ปรับเคลื่อนงานตามภารกิจกรมสนับสนุนบริการสุขภาพเพื่อตอบสนองนโยบายกระทรวงสาธารณสุข

- โครงการพระราชดำริ
- ภารกิจงานสุขภาพภาคประชาชน
- ภารกิจงานคุ้มครองผู้บริโภคด้านระบบบริการสุขภาพ
- ภารกิจงานมาตรฐานระบบบริการสุขภาพ
- การพัฒนาองค์กร

ปรับระบบงาน
ใหม่มีความเหมาะสม
เพื่อการบริหารงานที่รวดเร็ว
และเกิดประสิทธิภาพสูงสุด



การทำงานเป็นทีม ความสามัคคีของหมู่คณะ
เพื่อร่วมกันพัฒนาองค์กรให้บรรลุเป้าหมายของ
กรมสนับสนุนบริการสุขภาพ

การสื่อสารภารกิจให้ทั่วถึงทุกระดับ

คนสำราญ งานสำเร็จ จัดระบบสวัสดิภาพ
สวัสดิการที่เหมาะสมให้แก่บุคลากร

➤ นโยบายกำกับองค์กรที่ดี

1. ด้านรัฐ สังคมและสิ่งแวดล้อม

สร้างระบบการมีส่วนร่วมของภาคีเครือข่ายด้านสุขภาพ โดยมุ่งเน้น การหาต้นทางมติที่เกิดประ โยชน์ต่อ

สังคมไทย

2. ด้านผู้รับบริการและผู้มีส่วนได้ส่วนเสีย

2.1 มุ่งมั่นสร้างจิตสำนึกในการให้บริการ สามารถตอบสนองความต้องการของผู้รับบริการ และผู้มีส่วนได้ส่วนเสียอย่างเสมอภาค

2.2 พัฒนาระบบการเรียนรู้ความต้องการและความคาดหวังของผู้รับบริการและความคาดหวังของผู้รับบริการและผู้มีส่วนได้ส่วนเสีย เพื่อสามารถตอบสนองได้ครอบคลุมทุกกลุ่ม

2.3 ให้ความสำคัญกับกระบวนการจัดการข้อร้องเรียน ข้อเสนอแนะคำชมเชยเกี่ยวกับบริการ ของผู้รับบริการและผู้มีส่วนได้ส่วนเสีย

3. ด้านองค์กร

3.1 มุ่งมั่นในการดำเนินงานตามภารกิจขององค์กรให้เป็นที่ยอมรับของสังคม และบรรลุผลสัมฤทธิ์ โดยใช้ทรัพยากรให้เกิดประโยชน์สูงสุดและเกิดความคุ้มค่า

3.2 สร้างและสนับสนุนการมีส่วนร่วมของทีมบุคลากรเพื่อให้องค์กรมีความเข้มแข็ง สามารถผลิตผลงานที่มีคุณภาพและเกิดประโยชน์สูงสุด

3.3 ส่งเสริมให้เกิดระบบสร้างจิตสำนึก คุณธรรม จริยธรรมในการปฏิบัติภารกิจของบุคลากร โดยยึดหลักธรรมาภิบาล

4. ด้านผู้ปฏิบัติงาน

4.1 มุ่งมั่นส่งเสริมให้บุคลากร มีสมรรถนะที่สามารถตอบสนองความต้องการและความคาดหวังของผู้รับบริการ โดยให้กระบวนการบริหารจัดการความรู้ที่เหมาะสม

4.2 เสริมสร้างบรรยากาศการเรียนรู้ขององค์กร เพื่อเป็นองค์กรแห่งการเรียนรู้



นายแพทย์เรศ ภิรมย์ชัย วิวงศ์
อธิบดีกรมสนับสนุนบริการสุขภาพ

➤ โครงสร้างองค์กร กรมสนับสนุนบริการสุขภาพ

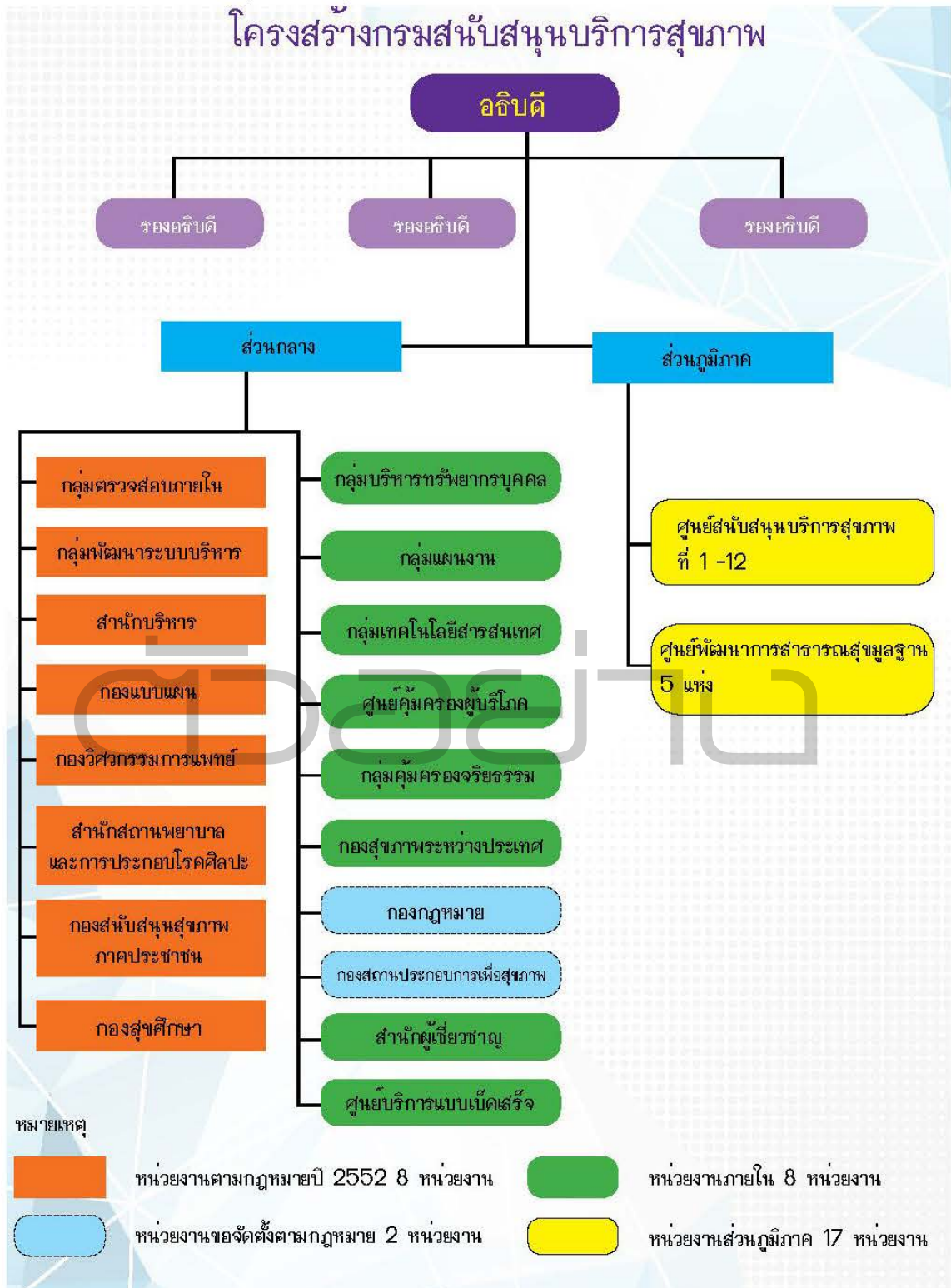

๓ ความรู้เกี่ยวกับกระทรวงสาธารณสุข

๒ ประวัติกระทรวงสาธารณสุข

จากประวัติกระทรวงสาธารณสุข ซึ่งรวบรวมไว้ โดยพระบาราศนราดรุ อธิบดีรัฐมนตรีว่าการกระทรวงสาธารณสุข ซึ่งรวบรวมไว้ในหนังสืออนุสรณ์สาธารณสุข ครบ 15 ปี ได้กล่าวถึงประวัติงานสาธารณสุขจนถึงก่อตั้งเป็นกระทรวงสาธารณสุขไว้สรุปได้ดังนี้

25 ธันวาคม 2431 พระพุทธเจ้าหลวงทรงตั้ง “กรมการพยาบาล” ขึ้น เพื่อให้ควบคุมดูแลกิจการศิริราชพยาบาลสืบแทนคณะกรรมการสร้างโรงพยาบาลวังหน้า ซึ่งพื้นที่ไปเมื่อการจัดตั้งเสร็จแล้ว กรมพยาบาลมีหน้าที่จัดการศึกษาวิชาแพทย์ ควบคุม โรงพยาบาลอื่น ๆ และจัดการปลูกฝีเป็นทานแก่ประชาชน สันนิษฐานว่า กรมพยาบาลขึ้นตรงต่อองค์สมเด็จพระเจ้าอยู่หัว เพราะพระองค์เจ้าศรีเสาวภาคย์ราชเลขาธิการส่วนพระองค์ ทรงเป็นอธิบดี

ครั้นพระองค์เจ้าศรีเสาวภาคย์สิ้นพระชนม์ เมื่อวันที่ 11 ตุลาคม 2432 กรมพยาบาลก็ย้ายมาสังกัดในกระทรวงธรรมการ เริ่มมีแพทย์ประจำเมืองขึ้นในบางแห่ง มีการนำยาตำราหลวงออกจำหน่ายในราคาถูกและตั้งกองแพทย์ไปป้องกันโรคระบาด

พ.ศ. 2448 (ร.ศ. 124) พระบาทสมเด็จพระจุลจอมเกล้าเจ้าอยู่หัว พระปิยมหาราช ทรงพระกรุณาโปรดเกล้าฯ ให้ยุบกรมพยาบาลและตำแหน่งอธิบดีกรมพยาบาล อธิบดีกรมพยาบาลคนสุดท้ายคือ พระเจ้าบรมวงศ์เธอ กรมหมื่นวิจิตรวรณปริษา และให้โรงพยาบาลอื่นที่สังกัดกรมพยาบาล ไปขึ้นอยู่ในกระทรวงนครบาล ยกเว้น โรงศิริราชพยาบาล คงให้เป็นสาขาของโรงเรียนราชแพทยาลัย ส่วนกองโอสถศาลารัฐบาล กองทำพันธุ์หนองฝี กองแพทย์ป้องกันโรคและแพทย์ประจำเมือง ยังคงสังกัดอยู่ในกระทรวงธรรมการตามเดิม

30 มีนาคม 2451 กระทรวงมหาดไทยได้ขอโอนกองโอสถศาลารัฐบาล กองทำพันธุ์หนองฝี กองแพทย์ป้องกันโรค และแพทย์ประจำเมืองมาอยู่ในบังคับบัญชาของกระทรวงมหาดไทย ซึ่งในขั้นแรกให้สังกัดอยู่ในกรมพลำภังค์

เมื่อเดือนตุลาคม พ.ศ. 2455 พระยามหาอำมาตยาธิบดี (เส็ง วิริยศิริ) ได้เดินทางไปประเทศฟิลิปปินส์ และพบเห็นการรักษาพยาบาลป้องกันโรค ตลอดจนวิธีปลูกฝี จึงได้ถวายรายงานขึ้นนำกราบบังคมทูลพระบาทสมเด็จพระมงกุฎเกล้าเจ้าอยู่หัว เกี่ยวกับความเห็นว่าควรจะริบจัดวางการป้องกันโรคสำคัญ 4 อย่าง คือ โรคฝีดาษ อหิวาตกโรค กาฬโรค และไข้พิษุม กระทรวงมหาดไทย จึงได้ขอพระบรมราชานุญาตตั้งกรมพยาบาลขึ้น มีเจ้ากรมพยาบาลคนแรกคือ พระยามรฤทธิธำรง (ฉี บุญนาค)

ต่อมากระทรวงมหาดไทยมีความประสงค์จะปรับปรุง กิจการของกรมพยาบาลให้กว้างขวางและก้าวหน้ายิ่งขึ้น จึงนำความกราบบังคมทูลพระบาทสมเด็จพระมงกุฎเกล้าเจ้าอยู่หัว รัชกาลที่ 6 ขอพระบรมราชานุญาตเปลี่ยนชื่อกรมพยาบาลเป็นกรมประชาภิบาล และได้รับพระบรมราชานุญาตตามสำเนาพระราชหัตถเลขา ลงวันที่ 19 ธันวาคม พุทธศักราช 2459

ในวันที่ 27 พฤศจิกายน พ.ศ. 2461 ได้ประกาศตั้งกรมสาธารณสุข โดยเปลี่ยนจากกรมประชาภิบาล และทรงพระกรุณาโปรดเกล้าฯ ให้พระเจ้าน้องยาเธอ กรมหมื่นชัชวาลนาทเรนทร อธิบดีกรมมหาวิทยาลัยเป็นอธิบดีกรมสาธารณสุข

กรมสาธารณสุขอยู่ในสังกัดกระทรวงมหาดไทย เรื่อยมาจนถึง พ.ศ. 2485 จึงได้มีการสถาปนากรมสาธารณสุขขึ้นเป็นกระทรวงสาธารณสุข

พระราชบัญญัติและพระราชกฤษฎีกาที่เกี่ยวข้องที่ได้ประกาศในหนังสือราชกิจจานุเบกษาตอนที่ 16 เล่ม 59 วันที่ 10 มีนาคม 2485 กระทรวงสาธารณสุขจึงถือเอาวันที่ 10 มีนาคม เป็นวันสถาปนากระทรวงสาธารณสุข ต่อมากระทรวงสาธารณสุขได้เปลี่ยนวันสถาปนากระทรวงสาธารณสุขเป็นวันที่ 27 พฤศจิกายน ซึ่งเป็นวันสถาปนากรมสาธารณสุขในกระทรวงมหาดไทย เมื่อ พ.ศ. 2461 และได้นำเรื่องเสนอนายกรัฐมนตรีพิจารณาแล้วเห็นชอบด้วย จึงเป็นอันว่า วันสถาปนากระทรวงสาธารณสุขได้เปลี่ยนจากวันที่ 10 มีนาคม เป็นวันที่ 27 พฤศจิกายน ตั้งแต่ พ.ศ. 2509 เป็นต้นมา

เมื่อได้จัดตั้งกระทรวงสาธารณสุขขึ้นแล้ว ทางราชการ ได้กำหนดรูปคบเพลิงมีปีกและมีงูพันคบเพลิงเป็นเครื่องหมายของกระทรวงสาธารณสุข

เครื่องหมายดังกล่าวมีประวัติดังนี้ คือ ในวงการแพทย์ตั้งแต่สมัยดึกดำบรรพ์มาจนตราบเท่าทุกวันนี้ ปรากฏว่ามีเครื่องหมายที่แสดงถึงอาชีพอยู่ 2 ชนิด คือ

1. ครากันงูของเอสคูลาปิอุส (Esculapius) เทพเจ้า แห่งแพทย์สมัยกรีก
2. ไม้ศักดิ์สิทธิ์ หรือ Cadkucus ของเทพเจ้าอะปอลโล (Appollo)

คราของเอสคูลาปิอุส ซึ่งมีงูพันอยู่โดยรอบนั้นแพทย์สมาคมอเมริกันได้นำมาใช้เป็นเครื่องหมายประจำสมาคมอยู่แล้ว ตำนานของเครื่องหมายนี้มีว่าในสมัยประมาณ 1,200 ปี ก่อนคริสตกาล ในขณะที่เอสคูลาปิอุสกำลังทำการบำบัดโรคให้แก่ผู้ป่วยรายหนึ่ง ซึ่งมีนามว่ากลอคุส (Glovcus) ภายในสถานที่ทำงานของเขานั้นมีงูตัวหนึ่ง เลื้อยเข้ามาและขึ้นพันคราของหมอ โดยการณ์ปรากฏเช่นนี้จึงเป็นที่เชื่อถือกันในครั้งนั้นว่า งูตัวนั้น ได้บันดาลให้หมอ เอสคูลาปิอุส มีความเฉลียวฉลาดสามารถในการบำบัด โรคยิ่งนัก เพราะในสมัยโบราณนับถือว่างูเป็นสิ่งศักดิ์สิทธิ์ ซึ่งบันดาลให้เกิดความมั่งคั่งสมบูรณ์ของบ้านเมือง และทำให้โรคต่าง ๆ หายได้ งูในกาลก่อนจึงนับว่าเป็นเครื่องหมายแห่งสติปัญญา ความเฉลียวฉลาด อำนาจและสุขภาพอันดี ส่วนครานั้นคือ เครื่องหมายแห่งการป้องกันภัยต่างๆ และเป็นประจุกเครื่องหมายและช่วยเหลือสำหรับผู้ที่ศึกษาในทางวิทยาศาสตร์

ส่วนไม้ศักดิ์สิทธิ์ (Caduccus) ซึ่งมีลักษณะเป็นครากิ่ง มีปีก และมีงูพันอยู่ 2 ตัว มีตำนานว่าเมื่อประมาณ 4,000 ปี ก่อนคริสตกาล วันหนึ่งในขณะที่เทพเจ้าอะปอลโลกำลังท่องเที่ยวอยู่ในดาร์คาเดีย (Arcadia) ได้พบงู 2 ตัว กำลังกัดกันอยู่ โดยมีประสงค์จะให้สัตว์ศักดิ์สิทธิ์นี้ต่อสู้และประหัดประหารกันอะปอลโลจึงได้ใช้ไม้เท้าที่ถือขึ้นแยกงูทั้งสองออกจากกันเสีย ไม้เท้าขึ้นจึงได้กลายเป็นเครื่องหมายแห่งความสงบตั้งแต่นั้นมา ภายหลังได้มีผู้เติม ปีก 2 ปีก ติดกับหัวไม้เท้าขึ้น ซึ่งแสดงถึงความว่องไวและปราดเปรียว

เครื่องหมายครามีปีกและงูพัน 2 ตัวนี้ เริ่มนำมาใช้เป็นเครื่องหมายของผู้มีวิชาชีพแพทย์ โดย เซอร์วิลเลียม บัตต์ส (Sir William Butts) นายแพทย์ประจำพระองค์ พระเจ้าเฮนรี่ที่ 8 ประมาณในเวลาใกล้เคียงกันนั้น คือ ในราวคริสต์ศตวรรษที่ 16 โยฮันน์ โฟรเบน (Johann Froben) ผู้มีอาชีพสำคัญในทางพิมพ์หนังสือเกี่ยวกับการแพทย์ ได้ใช้เครื่องหมายนี้พิมพ์ปกหนังสือเป็นเครื่องหมายการค้าของเขา

อนึ่งในเรื่องที่เกี่ยวกับเครื่องหมาย (Caduccus) นี้ กระทรวงสาธารณสุขยังได้รับจดหมายของพระยาอนุমানราชชน ซึ่งได้เอื้อเพื่อให้พนักงานในหอสมุดแห่งชาติ แปลจากภาษาฝรั่งเศส เพื่อความรู้อันกว้างขวางยิ่งขึ้น

ความแปลนนั้นคือ “Caduceus” คราชนิดหนึ่ง มีรูปงูพันอยู่สองตัว ปลายครามีรูปปีก 2 ปีก นักปราชญ์โบราณชาวตะวันตก กล่าวว่า ไม้ครานี้เป็นคราที่มีอำนาจประหลาด คือ เป็นเครื่องหมายแห่งความประพฤดีดี เป็นเครื่องหมายแห่งความรุ่งเรืองเฟื่องฟู และเป็นเครื่องหมายแห่งการค้าขาย ความหมายของครา มีดังนี้

1. ตัวครา เปรียบด้วยตัวอำนาจ
2. งู เปรียบด้วยความรอบรู้
3. ปีกสองปีก เปรียบด้วยความขยันขันแข็ง คล่องแคล่วทะมัดทะแมง

ลารุสกล่าวว่า คราชนิดนี้เป็นสมบัติของวีรบุรุษ อีกประการหนึ่งกล่าวว่า ในครั้งสมัยกลางเมื่อพระเจ้าแผ่นดิน ทรงเครื่องสงครามเต็มยศ หรือวีรบุรุษผู้ชาญสงครามแต่งเครื่องสงครามเต็มยศ ใช้แต่งในงานราชพิธีใหญ่ ๆ จะต้องมีคราหรือไม้ครานี้ถือด้วย เพื่อประดับพระเกียรติ และเกียรติอีกอย่างหนึ่งของไม้ครานี้คือ ยังเป็นเครื่องหมายบอกคุณลักษณะแห่งสุขภาพดีของร่างกาย

ในสมัยที่กระทรวงสาธารณสุขยังเป็นกรมพยาบาล ราวปี พ.ศ. 2456 นั้น ก็ตั้งอยู่ในกระทรวงมหาดไทย และอยู่มาเรื่อยจนกระทั่งเปลี่ยนชื่อเป็นกรมประชาภิบาล เมื่อปี พ.ศ. 2459 โดยรวมงานสุขาภิบาลเข้าไว้ด้วย ต่อมาในรัชสมัยของพระบาทสมเด็จพระมงกุฎเกล้าเจ้าอยู่หัว ทรงปรับปรุงกรมประชาภิบาลให้เป็นกรมสาธารณสุข ในวันที่ 27 พฤศจิกายน พ.ศ. 2461 แต่ยังคงอยู่ภายใต้สังกัดของกระทรวงมหาดไทย

ในสมัย จอมพล ป. พิบูลสงคราม ดำรงตำแหน่งนายกรัฐมนตรี ได้มีการรวมกิจการแพทย์และสาธารณสุข ซึ่งกระจัดกระจายอยู่ในหลายหน่วยงาน เช่น กรมสาธารณสุข กรมประชาสงเคราะห์ กองสุขาภิบาล โรงเรียนของกรมพลศึกษา การสาธารณสุขและการแพทย์ของเทศบาล แผนกอนามัย และสุขาภิบาลของกรมราชทัณฑ์ กองเภสัชกรรมและโรงงานเภสัชกรรมไทยของกรมวิทยาศาสตร์ กระทรวงการเศรษฐกิจ และกิจการของจุฬาลงกรณ์มหาวิทยาลัย ที่เกี่ยวกับแพทยศาสตร์เหล่านี้ให้มารวมอยู่ ภายใต้การควบคุมของหน่วยงานเดียว โดยสถาปนาขึ้นเป็นกระทรวงสาธารณสุข เมื่อวันที่ 7 มีนาคม 2485 และจัดหาที่ตั้งกระทรวงสาธารณสุขใหม่ คือ **วังสุโขทัย**

กระทรวงสาธารณสุขได้ย้ายมาอยู่ที่วังสุโขทัย เมื่อวันที่ 23 พฤษภาคม พ.ศ. 2485 โดยเช่าอาคารต่าง ๆ จาก สำนักงานทรัพย์สินส่วนพระมหากษัตริย์ ค่าเช่าเดือนละ 5,000 บาท กระทรวงสาธารณสุข ตั้งอยู่ที่วังสุโขทัย เป็นเวลานานถึง 8 ปี มีรัฐมนตรีว่าการกระทรวงสาธารณสุข 10 ท่าน จนกระทั่งในสมัยที่พระยาปริรักษเวชการ ดำรงตำแหน่งรัฐมนตรีว่าการกระทรวงสาธารณสุข ฯพณฯ นายกรัฐมนตรี ได้มีบัญชาให้สำนักงานพระราชวัง จัดเตรียมวังสุโขทัย ให้เป็นที่ประทับของสมเด็จพระนางเจ้ารำไพพรรณี พระยาปริรักษเวชการ จึงได้เสนอขอ อนุมัติซื้อวังเทวะเวสม์ เพื่อเป็นที่ทำการของกระทรวงสาธารณสุขต่อมา

สถานที่ตั้ง ณ วังเทวะเวสม์

ชื่อวังเทวะเวสม์ มีความหมายว่า วังอันเป็นที่อยู่ของเทวดา ซึ่งวังเทวะเวสม์นี้เป็นวังพระราชทานจากพระบาทสมเด็จพระมงกุฎเกล้าเจ้าอยู่หัว แก่สมเด็จพระเจ้าบรมวงศ์เธอกรมพระยาเทวะวงศ์วโรปการ พระเจ้าลูกเธอในพระบาทสมเด็จพระจอมเกล้าเจ้าอยู่หัว และเจ้าจอมมารดาเปี่ยม (สมเด็จพระปิยมมาดีศรีพัชรินทรมาตา)

สมเด็จพระยาเทวะวงศ์วโรปการ ทรงเป็นอัจฉริยะบุคคลในเชิงวิชาการ โดยเฉพาะอย่างยิ่งในทางรัฐประศาสนศาสตร์และทรงมีพระปรีชาญาณในการวิเทโศบาย เพื่อประโยชน์ของประเทศเป็นอย่างยิ่ง

จากคุณงามความดีและพระปรีชาสามารถนานัปการ ในปี พ.ศ. 2459 พระบาทสมเด็จพระมงกุฎเกล้าอยู่หัว ทรงพระราชทานบรรดาศักดิ์ให้เป็นสมเด็จพระเจ้าบรมวงศ์เธอ กรมพระยาเทวะวงศ์วโรปการ และทรงพระกรุณาโปรดเกล้าฯ ให้สร้างวังเทวะเวสม์พระราชทาน ที่ริมแม่น้ำเจ้าพระยา ณ ตำบลบางขุนพรหม ซึ่งพระบาทสมเด็จพระจุลจอมเกล้าเจ้าอยู่หัว ได้พระราชทานที่ดินไว้ก่อนแล้ว โดยให้เป็นที่ประทับเพื่อทรงพระสำราญในบั้นปลายของชีวิต สมเด็จพระเจ้าบรมวงศ์เธอ กรมพระยาเทวะวงศ์วโรปการสิ้นพระชนม์ เมื่อวันที่ 23 มิถุนายน พ.ศ. 2466 พระชันษาได้ 66 ปี

ในการจัดซื้อวังเทวะเวสม์ กระทรวงสาธารณสุข ได้รับความอนุเคราะห์ให้ยืมเงินจาก โรงงานยาสูบ กรมสรรพสามิต มาจ่ายก่อน 2,500,000 บาท และ ต่อมาได้ซื้อเพิ่มเติมอีก 2 ครั้ง รวมทั้งสิ้นเป็นเงิน 4,580,000 บาท ได้อาคารรวม 6 หลัง มีเนื้อที่ 14 ไร่ 3 งาน 9 ตารางวา และจากนั้น ได้ย้ายที่ทำการออกจากวังสุโขทัย มาอยู่วังเทวะเวสม์ ตั้งแต่วันที่ 14 พฤศจิกายน พ.ศ. 2493

การบูรณะระยะต้น ได้แก่ การจัดทำเขื่อนริมแม่น้ำเจ้าพระยาแต่เดิมมีเพียงเขื่อนไม้ ซึ่งชำรุดจึงได้ขอความร่วมมือจากกรมชลประทาน ซึ่งสมัยนั้น ม.ล.ชูชาติ กำภู ดำรงตำแหน่งอธิบดีกรมชลประทาน ได้ช่วยปรับปรุงเปลี่ยนเป็นเขื่อนคอนกรีตเสริมเหล็กมีรั้วริมเขื่อนตลอด และถมดินบริเวณริมแม่น้ำ ตั้งแต่คอนกรีตติดโคมไพริมเขื่อนเป็นระยะ ๆ รวมค่าก่อสร้างทั้งหมด 460,000 บาท ต่อจากนั้น ใน พ.ศ. 2498 สมัยพลโทประยูร ภมรมนตรี เป็นรัฐมนตรี ได้ขยายถนนคอนกรีตจากประตูทางเข้าจนจรดริมแม่น้ำให้กว้างกว่าเดิม ย้ายเสาไฟฟ้าและโทรศัพท์ออกไปอยู่ริมถนนที่ขยายใหม่ ขยายประตูด้านหน้า ทำเสาประตูใหม่ และยังฝังท่อ ถมคู และบ่อพักน้ำ ถมดินที่สนามหน้ากระทรวงให้สูงกว่าเดิม รวมทั้งขยายลานจอดรถ โดยใช้งบประมาณอีก 365,583.25 บาท การลงทุนในระยะ 5 ปีแรก รวมทั้งสิ้น 7,905,583 บาท กับอีก 1 สลึง

ภายหลังเมื่อปี พ.ศ. 2505 กระทรวงสาธารณสุขได้ขอซื้อที่ดินจากหม่อมเจ้าอัจฉรวรรณี เทวกุล และให้มีมีการก่อสร้างตึก 3 ชั้นขึ้น เพื่อขยายบริเวณที่ทำการของกระทรวงที่เริ่มคับแคบจากการที่มีเจ้าหน้าที่และรถเพิ่มมากขึ้น

มีเรื่องที่น่าสนใจมากก็คือ รูปปั้นช้างและพระบรมราชานุสาวรีย์ในเรื่องของรูปช้างนั้นแต่เดิมตั้งอยู่ตรงหน้าตึกใหญ่บริเวณที่เป็นพระบรมราชานุสาวรีย์กรมพระยาชัยนาทนเรนทร เหตุที่มีรูปปั้นช้าง คาดว่าเลียนแบบมาจากพระราชวังจักรีที่มีรูปปั้นช้างอยู่หน้าวัง

ส่วนพระอนุสาวรีย์ สมเด็จพระเจ้าบรมวงศ์เธอ พระองค์เจ้ารังสิตประยูรศักดิ์ กรมพระยาชัยนาทนเรนทร นั้น พระบาทสมเด็จพระเจ้าอยู่หัวภูมิพลอดุลยเดช ทรงพระกรุณาโปรดเกล้าฯ เสด็จพระราชดำเนินเททองหล่อ เมื่อวันที่ 12 กรกฎาคม พ.ศ. 2509 และเสด็จพระราชดำเนินมาทรงเปิด เมื่อวันที่ 27 พฤศจิกายน พ.ศ. 2509 สมเด็จพระเจ้าบรมวงศ์เธอ พระองค์เจ้ารังสิตประยูรศักดิ์ กรมพระยาชัยนาทนเรนทร ทรงเป็นพระราชโอรสพระองค์ที่ 52 ในพระบาทสมเด็จพระจุลจอมเกล้าเจ้าอยู่หัว กับเจ้าจอมมารดา ม.ร.ว.เนือง (สนิทวงศ์) ประสูติเมื่อวันพฤหัสบดี เดือน 12 ขึ้น 6 ค่ำ ปีระกา ตรงกับวันที่ 12 พฤศจิกายน พ.ศ. 2428 ในพระบรมมหาราชวัง

เมื่อพระชันษาได้ 12 วัน เจ้าจอมมารดาถึงแก่อนิจกรรม สมเด็จพระปิยมหาราช ทรงยกให้เป็นพระราชโอรสของสมเด็จพระนางเจ้าสว่างวัฒนา

พระองค์เจ้ารังสิตประยูรศักดิ์ ทรงศึกษาชั้นต้นที่โรงเรียนราชกุมาร ในพระบรมมหาราชวัง และวันที่ 22 สิงหาคม พ.ศ. 2442 พระบาทสมเด็จพระจุลจอมเกล้าเจ้าอยู่หัว ทรงพระกรุณาโปรดเกล้าฯ พระราชทานพระไชยวัฒน์ทองคำองค์เล็ก แล้วทรงพระกรุณาโปรดเกล้าฯ ให้เสด็จออกเดินทางไปศึกษาทางด้านการศึกษา ณ

มหาวิทยาลัยไฮเคลแบก ประเทศเยอรมนี

พระองค์เจ้ารังสิตประยูรศักดิ์ ได้จดทะเบียนสมรสกับนางสาวพรอยไลน์ เอลิซาเบท ชาร์นแบร์เกอร์ ณ สำนักทะเบียนอำเภอเวสต์มินสเตอร์ กรุงลอนดอน ในวันที่ 23 สิงหาคม พ.ศ. 2455 แล้วเสด็จกลับเมืองไทย ประทับที่ ตำหนักบริเวณถนนหลวง ซ้ำงวัดเทพศิรินทร์และทรงเข้ารับราชการในกระทรวงธรรมการ

6 สิงหาคม พ.ศ. 2456 ทรงพระกรุณาโปรดเกล้าฯ แต่งตั้งให้เป็นผู้ช่วยปลัดทูลฉลอง กระทรวงธรรมการ

11 พฤศจิกายน พ.ศ. 2457 โปรดเกล้าฯ ให้เป็น นายหมวดโท ในกองเสือป่า

17 มกราคม พ.ศ. 2457 พระราชทานพระสุพรรณบัฏตั้งเป็นกรมหมื่นชัชยนาทนเรนทร

13 เมษายน พ.ศ. 2453 โปรดเกล้าฯ ให้เป็นผู้บัญชาการ โรงเรียนราชแพทยาลัย ซึ่งพระองค์ได้ทรงจัดระเบียบโรงเรียนราชแพทยาลัยและศิริราชพยาบาล แก้วไขขยายหลักสูตรวิชาแพทย์ วิชาเภสัชกรรม วิชาพยาบาล และศัลยกรรมตามแนวปัจจุบัน

25 มกราคม พ.ศ. 2458 โปรดเกล้าฯ ให้เป็นนายกองตรี ในกองเสือป่า และเป็นผู้บังคับการ กรมนักเรียนแพทย์เสือป่าหลวง

27 กุมภาพันธ์ พ.ศ. 2459 โปรดเกล้าฯ ให้เป็นนายกองโท ในกองเสือป่า

13 มีนาคม พ.ศ. 2460 โปรดเกล้าฯ ให้เป็นนายกองเอก ในกองเสือป่า

19 มีนาคม พ.ศ. 2460 โปรดเกล้าฯ ให้เป็นนายพันตรีพิเศษทหารบก

6 เมษายน พ.ศ. 2460 โปรดเกล้าฯ ให้เป็นอธิบดีกรมมหาวิทยาลัย ซึ่งตั้งขึ้นใหม่

27 พฤศจิกายน พ.ศ. 2461 โปรดเกล้าฯ ให้เป็นอธิบดีกรมสาธารณสุข ซึ่งสถาปนาในวันนั้น

11 พฤศจิกายน พ.ศ. 2465 โปรดเกล้าฯ ให้เลื่อนขึ้นเป็นกรมขุนชัชยนาทนเรนทร

พระองค์เจ้ารังสิตฯ ทรงรับราชการเป็นเวลา 12 ปี ก็กราบถวายบังคมทูลลาออกจากราชการในวันที่ 12 มกราคม พ.ศ. 2468 เนื่องจากพระอนามัยไม่สมบูรณ์ สมเด็จพระเจ้าบรมวงศ์เธอ พระองค์เจ้ารังสิตประยูรศักดิ์ กรมพระยาชัชยนาทนเรนทร ทรงสิ้นพระชนม์ เมื่อวันที่ 28 กันยายน พ.ศ. 2486 พระชนมายุได้ 58 พรรษา



แผนยุทธศาสตร์ชาติ

ระยะ **20** ปี ด้านสาธารณสุข
การดำเนินงานปี 2560

ส่วนกลาง

ส่วนภูมิภาค

จุดยืนองค์กร

พัฒนานโยบาย
กำกับ ติดตาม ประเมินผล

บริหารจัดการหน่วยบริการ
และขับเคลื่อนนโยบายสู่การปฏิบัติ

วิสัยทัศน์ เป็นองค์กรหลักด้านสุขภาพ ที่รวมพลังสังคม เพื่อประชาชนสุขภาพดี

พันธกิจ พัฒนาและอภิบาลระบบสุขภาพ อย่างมีส่วนร่วม และยั่งยืน

เป้าหมาย ประชาชนสุขภาพดี เจ้าหน้าที่มีความสุข ระบบสุขภาพยั่งยืน

ค่านิยมองค์กร

M

O

P

H

Mastery
น่ายตนเอง

Originality
สร้างสรรค์นวัตกรรม
ที่เป็นประโยชน์
ต่อระบบสุขภาพ

**People centered
approach**
ยึดประชาชน
เป็นศูนย์กลาง

Humility
อ่อนน้อมถ่อมตน

ประเด็นการตรวจราชการ ปี 2560

ส่งเสริมสุขภาพและป้องกันโรคเป็นเลิศ Prevention & Promotion Excellence

1. อัตราส่วนการตายมารดาไทยไม่เกิน 15 ต่อการเกิด มีชีพแสนคน
2. ร้อยละของเด็กอายุ 0-5 ปี มีพัฒนาการสมวัย
3. ร้อยละของเด็กวัยเรียน สูงดีสมส่วน
4. ร้อยละของเด็กกลุ่มอายุ 0-12 ปี ฟันดีไม่มีผุ (Cavity Free)
5. ร้อยละของการตั้งครรภ์ในหญิงอายุ 15-19 ปี
6. ร้อยละของตำบลที่มีระบบส่งเสริมสุขภาพดูแลผู้สูงอายุ ผู้พิการ และผู้ด้อยโอกาสและการดูแลระยะยาวในชุมชน (Long Term Care) ผ่านเกณฑ์
7. ร้อยละของจังหวัดมีศูนย์ปฏิบัติการภาวะฉุกเฉิน (EOC) และทีมตระหนักรู้สถานการณ์ (SAT) ที่สามารถปฏิบัติงานได้จริง
8. อัตราความสำเร็จการรักษาผู้ป่วยวันโรครายใหม่ และกลับเป็นซ้ำ
9. ร้อยละของผู้ป่วยเบาหวาน ความดันโลหิตสูง ที่ขึ้นทะเบียนได้รับการประเมินโอกาสเสี่ยงต่อโรคหัวใจและหลอดเลือด (CVD Risk)
10. อัตราการเสียชีวิตจากการจมน้ำของเด็กอายุ < 15 ปี
11. อัตราการเสียชีวิตจากการบาดเจ็บทางถนน
12. ร้อยละของผลิตภัณฑ์อาหารสดและอาหารแปรรูป มีความปลอดภัย
13. ร้อยละของผู้ป่วยยาเสพติดที่หยุดเสพต่อเนื่อง 3 เดือน หลังจำหน่ายจากการบำบัดรักษา ตามเกณฑ์ที่กำหนด
14. ร้อยละของสถานพยาบาลและสถานประกอบการ เพื่อสุขภาพได้รับการตรวจสอบมาตรฐานตามเกณฑ์ที่กำหนด
15. ร้อยละของโรงพยาบาลที่พัฒนาอนามัยสิ่งแวดล้อมได้ตามเกณฑ์ GREEN & CLEAN Hospital

บริการเป็นเลิศ Service Excellence

1. ร้อยละของพื้นที่ที่มีคลินิกหมอครอบครัว (Primary Care Cluster)
2. ร้อยละของผู้ป่วยโรคเบาหวานและโรคความดันโลหิตสูงที่ควบคุมได้
3. อัตราตายของผู้ป่วยโรคหลอดเลือดสมอง
4. ร้อยละของโรงพยาบาลที่เข้าอย่างสมเหตุสมผล
5. อัตราตายของทารกแรกเกิด อายุน้อยกว่าหรือเท่ากับ 28 วัน
6. ร้อยละของผู้ป่วยนอกได้รับบริการการแพทย์แผนไทย และการแพทย์ทางเลือกที่ได้มาตรฐาน
7. อัตราการฆ่าตัวตายสำเร็จ
8. อัตราตายของผู้ป่วยโรคหลอดเลือดหัวใจ
9. ลดระยะเวลารอคอย ผ่าตัด เคมีบำบัด รังสีรักษาของมะเร็ง 5 อันดับแรก
10. ร้อยละของผู้ป่วย CKD ที่มีอัตราการลดลงของ eGFR < 4 ml/min/1.73m²/yr
11. ร้อยละของผู้ป่วยตาบอดจากต้อกระจก (Blinding Cataract) ได้รับการผ่าตัดภายใน 30 วัน
12. จำนวนการปลูกถ่ายไตสำเร็จ
13. ร้อยละของ รพ.F2 ขึ้นไปที่มีระบบ ECS คุณภาพ
14. อัตราการเสียชีวิตจากการบาดเจ็บ (Trauma)
15. ร้อยละของ รพ.สต. ในแต่ละอำเภอที่ผ่านเกณฑ์ระดับการพัฒนาคุณภาพ
16. ร้อยละของหน่วยบริการผ่านการรับรองคุณภาพตามมาตรฐาน (HA)

บุคลากรเป็นเลิศ People Excellence

1. ร้อยละของเขตสุขภาพที่มีการบริหารจัดการระบบการผลิต และพัฒนากำลังคนได้ตามเกณฑ์ที่กำหนด
2. ร้อยละของหน่วยงานที่มีการนำดัชนีความสุขของพนักงาน (Happy Work Life Index) ไปใช้
3. ร้อยละของอำเภอที่มีบุคลากรสาธารณสุขเพียงพอ
4. ร้อยละของครอบครัวที่มีศักยภาพในการดูแลสุขภาพตนเองได้ตามเกณฑ์ที่กำหนด

บริหารเป็นเลิศด้วยธรรมาภิบาล Governance Excellence

1. ร้อยละของหน่วยงานในสังกัดกระทรวงสาธารณสุขผ่านเกณฑ์การประเมิน ITA
2. ร้อยละของการจัดซื้อร่วมของยา เวชภัณฑ์ที่มีใช้ยา วัสดุวิทยาศาสตร์ และวัสดุทันตกรรม
3. ร้อยละของประชากรเข้าถึงบริการการแพทย์ฉุกเฉิน
4. ร้อยละของหน่วยบริการที่ประสบภาวะวิกฤตทางการเงิน

ยุทธศาสตร์ ความเป็นเลิศ 4 ด้าน Excellence	 ส่งเสริมสุขภาพ และป้องกันโรคเป็นเลิศ Prevention & Promotion Excellence	 บริการเป็นเลิศ Service Excellence	 บุคลากรเป็นเลิศ People Excellence	 บริหารเป็นเลิศ Governance ธรรมาภิบาล Governance Excellence
--	--	---	---	--

สู่การปฏิบัติใน 16 แผนงาน 48 โครงการ

ส่งเสริมสุขภาพ และป้องกันโรคเป็นเลิศ 4 แผนงาน 12 โครงการ	บริการเป็นเลิศ 6 แผนงาน 23 โครงการ	บุคลากรเป็นเลิศ 1 แผนงาน 4 โครงการ	บริหารเป็นเลิศ 5 แผนงาน 9 โครงการ
<p>แผนงานที่ 1 การพัฒนาศักยภาพชีวิตคนไทยทุกกลุ่มวัย (ด้านสุขภาพ) (4 โครงการ)</p> <ul style="list-style-type: none"> โครงการพัฒนาและส่งเสริมด้วยคนไทย โครงการพัฒนาและส่งเสริมด้วยคนไทย โครงการพัฒนาและส่งเสริมด้วยคนไทย โครงการพัฒนาและส่งเสริมด้วยคนไทย โครงการพัฒนาและส่งเสริมด้วยคนไทย <p>แผนงานที่ 2 การป้องกันควบคุมโรคและภัยสุขภาพ (3 โครงการ)</p> <ul style="list-style-type: none"> โครงการควบคุมโรคติดต่อ โครงการควบคุมโรคไม่ติดต่อและโรคเรื้อรัง <p>แผนงานที่ 3 การส่งเสริมสุขภาพ (3 โครงการ)</p> <ul style="list-style-type: none"> โครงการส่งเสริมสุขภาพ โครงการส่งเสริมสุขภาพ โครงการส่งเสริมสุขภาพ <p>แผนงานที่ 4 การบริการเชิงรุก (2 โครงการ)</p> <ul style="list-style-type: none"> โครงการบริการเชิงรุก โครงการบริการเชิงรุก 	<p>แผนงานที่ 5 การพัฒนาระบบบริการปฐมภูมิ (Primary Care Cluster) (1 โครงการ)</p> <ul style="list-style-type: none"> โครงการพัฒนาระบบบริการปฐมภูมิ โครงการพัฒนาระบบบริการปฐมภูมิ <p>แผนงานที่ 6 การพัฒนาระบบบริการสุขภาพ (Service Plan) (14 โครงการ)</p> <ul style="list-style-type: none"> โครงการพัฒนาระบบบริการสุขภาพ โครงการพัฒนาระบบบริการสุขภาพ โครงการพัฒนาระบบบริการสุขภาพ โครงการพัฒนาระบบบริการสุขภาพ โครงการพัฒนาระบบบริการสุขภาพ โครงการพัฒนาระบบบริการสุขภาพ โครงการพัฒนาระบบบริการสุขภาพ โครงการพัฒนาระบบบริการสุขภาพ โครงการพัฒนาระบบบริการสุขภาพ โครงการพัฒนาระบบบริการสุขภาพ โครงการพัฒนาระบบบริการสุขภาพ โครงการพัฒนาระบบบริการสุขภาพ โครงการพัฒนาระบบบริการสุขภาพ <p>แผนงานที่ 7 การพัฒนาระบบบริการแพทย์ฉุกเฉินของรถพยาบาล (1 โครงการ)</p> <ul style="list-style-type: none"> โครงการพัฒนาระบบบริการแพทย์ฉุกเฉินของรถพยาบาล 	<p>แผนงานที่ 8 การพัฒนาศักยภาพหน่วยงานบริการด้านสุขภาพ (2 โครงการ)</p> <ul style="list-style-type: none"> โครงการพัฒนาและรับชมคุณภาพตามมาตรฐาน (HA) สำหรับสถานพยาบาล โครงการพัฒนาคุณภาพ พ.ศ. <p>แผนงานที่ 9 การพัฒนาศักยภาพโครงการพระราชดำริและพื้นที่เฉพาะ (3 โครงการ) และ พ.ศ.สมเด็จพระยุพราช</p> <ul style="list-style-type: none"> โครงการพัฒนาเขตเศรษฐกิจพิเศษ และสุขภาพ โครงการพัฒนาเขตเศรษฐกิจพิเศษ และสุขภาพ โครงการพัฒนาเขตเศรษฐกิจพิเศษ และสุขภาพ <p>แผนงานที่ 10 ประเทศไทย 4.0 ด้านสาธารณสุข (2 โครงการ)</p> <ul style="list-style-type: none"> โครงการพัฒนาสถานบริการด้านสุขภาพและเขตในโล โครงการพัฒนาสถานบริการด้านสุขภาพและเขตในโล โครงการพัฒนาสถานบริการด้านสุขภาพและเขตในโล 	<p>แผนงานที่ 11 การพัฒนาระบบบริการจัดการกำกับดูแล (4 โครงการ)</p> <ul style="list-style-type: none"> โครงการพัฒนาการกำกับดูแลด้านสุขภาพ โครงการพัฒนาและพัฒนาระบบกำกับดูแลด้านสุขภาพ โครงการพัฒนาระบบกำกับดูแลการกำกับดูแล โครงการพัฒนาระบบกำกับดูแลการกำกับดูแล <p>แผนงานที่ 12 การพัฒนาระบบบรรณาธิการและคุณภาพการบริหารจัดการภาครัฐ (2 โครงการ)</p> <ul style="list-style-type: none"> โครงการพัฒนาระบบบรรณาธิการและคุณภาพ โครงการพัฒนาระบบบรรณาธิการและคุณภาพ <p>แผนงานที่ 13 การพัฒนาระบบข้อมูลสารสนเทศด้านสุขภาพ (2 โครงการ)</p> <ul style="list-style-type: none"> โครงการพัฒนาระบบข้อมูลสารสนเทศด้านสุขภาพ โครงการพัฒนาระบบข้อมูลสารสนเทศด้านสุขภาพ <p>แผนงานที่ 14 การบริการจัดการด้านการเงินการคลังสุขภาพ (2 โครงการ)</p> <ul style="list-style-type: none"> โครงการพัฒนาระบบข้อมูลสารสนเทศด้านสุขภาพ โครงการพัฒนาระบบข้อมูลสารสนเทศด้านสุขภาพ <p>แผนงานที่ 15 การพัฒนาระบบวิจัยและองค์ความรู้ด้านสุขภาพ (2 โครงการ)</p> <ul style="list-style-type: none"> โครงการพัฒนาระบบวิจัยและองค์ความรู้ด้านสุขภาพ โครงการพัฒนาระบบวิจัยและองค์ความรู้ด้านสุขภาพ <p>แผนงานที่ 16 การปรับปรุงโครงสร้างและพัฒนากฎหมายด้านสุขภาพ (1 โครงการ)</p> <ul style="list-style-type: none"> โครงการปรับปรุงโครงสร้างและพัฒนากฎหมายด้านสุขภาพ



กฎกระทรวง
แบ่งส่วนราชการสำนักงานรัฐมนตรี
กระทรวงสาธารณสุข
พ.ศ. ๒๕๔๕

อาศัยอำนาจตามความในมาตรา ๘ จ แห่งพระราชบัญญัติระเบียบบริหารราชการแผ่นดิน พ.ศ. ๒๕๓๔ ซึ่งแก้ไขเพิ่มเติมโดยพระราชบัญญัติระเบียบบริหารราชการแผ่นดิน (ฉบับที่ ๕) พ.ศ. ๒๕๔๓ รัฐมนตรีว่าการกระทรวงสาธารณสุขออกกฎกระทรวงไว้ ดังต่อไปนี้

ข้อ ๑ ให้สำนักงานรัฐมนตรี กระทรวงสาธารณสุข มีภารกิจเกี่ยวกับราชการทางการเมือง เพื่อสนับสนุนภารกิจของรัฐมนตรี ประสานนโยบายระหว่างกระทรวง โดยมีอำนาจหน้าที่ดังต่อไปนี้

(๑) รวบรวมข้อมูลและวิเคราะห์ก่กักรองเรื่องเพื่อเสนอต่อรัฐมนตรี รวมทั้งเสนอความเห็นประกอบการวินิจฉัยสั่งการของรัฐมนตรี

(๒) สนับสนุนการทำงานของรัฐมนตรีในการดำเนินงานทางการเมืองระหว่างรัฐมนตรี คณะรัฐมนตรี รัฐสภาและประชาชน

(๓) ประสานงานการตอบกระทู้ ชี้แจงญัตติ ร่างพระราชบัญญัติ และกิจการอื่นทางการเมือง

(๔) ดำเนินการพิจารณาเรื่องร้องทุกข์ ร้องเรียน หรือร้องขอความช่วยเหลือต่อรัฐมนตรี

(๕) ปฏิบัติการอื่นใดตามที่กฎหมายกำหนดให้เป็นอำนาจหน้าที่ของสำนักงานรัฐมนตรี หรือ ตามที่รัฐมนตรีหรือคณะรัฐมนตรีมอบหมาย

ข้อ ๒ ให้แบ่งส่วนราชการสำนักงานรัฐมนตรี กระทรวงสาธารณสุข ดังต่อไปนี้

(๑) งานบริหารทั่วไป

(๒) กลุ่มงานประสานการเมือง

(๓) กลุ่มงานสนับสนุนวิชาการ

ข้อ ๓ ส่วนราชการของสำนักงานรัฐมนตรี กระทรวงสาธารณสุข มีอำนาจหน้าที่ดังต่อไปนี้

(๑) งานบริหารทั่วไป มีอำนาจหน้าที่เกี่ยวกับงานเลขานุการและงานการประชุมของรัฐมนตรี งานบริหารทั่วไป และช่วยอำนวยความสะดวกของสำนักงานรัฐมนตรี ปฏิบัติงานร่วมกับหรือสนับสนุนการปฏิบัติงานของหน่วยงานอื่นที่เกี่ยวข้องหรือที่ได้รับมอบหมาย

(๒) กลุ่มงานประสานการเมือง มีอำนาจหน้าที่เกี่ยวกับการประสานนโยบายระหว่างกระทรวง และประสานกับรัฐสภาตามที่รัฐมนตรีมอบหมาย การประชาสัมพันธ์ ชี้แจงทำความเข้าใจและให้ข้อมูลแก่ สื่อมวลชน วันเรื่องราวร้องทุกข์ของประชาชน และงานรับข้อร้องเรียนหรือร้องขอความช่วยเหลือต่อรัฐมนตรี ปฏิบัติงานร่วมกับหรือสนับสนุนการปฏิบัติงานของหน่วยงานอื่นที่เกี่ยวข้องหรือที่ได้รับมอบหมาย