



สถาบัน THE BEST CENTER

2145/7 ซ.รามคำแหง 43/1 ถ.รามคำแหง แขวงหัวหมาก เขตบางกะปิ กรุงเทพฯ 10240

โทร.0-2318-6868, 0-2314-1492 โทรสาร 0-2718-6274

www.thebestcenter.com facebook.com/bestcentergroup

คุณภาพทางวิชาการต่อมาที่ 1

คู่มือเตรียมสอบ

เจ้าหน้าที่ธุรการ

กรมป่าไม้

ปี 64

ความรู้ความสามารถเฉพาะตำแหน่ง

การประเมินความรู้ ความสามารถ ทักษะ และสมรรถนะ ครั้งที่ 1

โดยวิธีการสอบข้อเขียน (คะแนนเต็ม 100 คะแนน) ในหัวข้อ

-ความรู้ ความเข้าใจ เกี่ยวกับระเบียบสำนักนายกรัฐมนตรีว่าด้วยพนักงานราชการ พ.ศ. 2547 และของกรมป่าไม้

-ทดสอบวิชาความรู้เกี่ยวกับงานสารบรรณ งานธุรการ รวบรวมข้อมูลจัดเตรียม เอกสาร และงานธุรการอื่นๆ ที่เกี่ยวข้อง

สนใจสั่งซื้อ หรือสอบถามเพิ่มเติม โทร.081-496-9907



LINE: @thebestcenter

270.-

คู่มือสอบเจ้าหน้าที่ธุรการ
กรมป่าไม้

รวบรวมและเรียบเรียงโดย.....

ฝ่ายวิชาการ สถาบัน THE BEST CENTER

ห้ามตัดต่อหรือคัดลอกส่วนใดส่วนหนึ่งของเนื้อหา

สงวนลิขสิทธิ์ตาม พ.ร.บ.ลิขสิทธิ์ พ.ศ. 2537

ราคา 270 บาท

จัดทำขึ้นและจำหน่ายโดย



The Best Center InterGroup Co., Ltd.

บริษัท เดอะเบสท์ เซ็นเตอร์ อินเตอร์กรุป จำกัด

บริหารงานโดย ดร.สิงห์ทอง บัวชุมและอาจารย์จันทน์ บัวชุม (ดีเวลอปเปอร์ผู้ชำนาญ ม.ราม)

เลขที่ 2145/7 ซอยรามคำแหง 43/1 ถนนรามคำแหง แขวงหัวหมาก เขตบางกะปิ กรุงเทพฯ 10240

โทรศัพท์ 081-496-9907, 0-2314-1492, 0-2318-6868 โทรสาร 0-2718-6274 line id: @thebestcenter

www.thebestcenter.com หรือ www.facebook.com/bestcentergroup

**คู่มือเตรียมสอบ
เจ้าหน้าที่ธุรการ
กรมป่าไม้**

THE BEST CENTER
เดอะเบสท์ เซ็นเตอร์

ราคา 270-

คำนำ

สำหรับชุดคู่มือเตรียมสอบสำหรับตำแหน่ง เจ้าหน้าที่ธุรการ กรมป่าไม้ เล่มนี้ ทางสถาบัน THE BEST CENTER และฝ่ายวิชาการของสถาบันได้เรียบเรียงขึ้น เพื่อให้ผู้สมัครสอบใช้สำหรับเตรียมสอบในการสอบแข่งขันฯ ในครั้งนี้

ทางสถาบัน THE BEST CENTER ได้เล็งเห็นความสำคัญจึงได้จัดทำหนังสือเล่มนี้ขึ้นมา ภายในเล่มประกอบด้วยทุกส่วนที่กำหนดในการสอบ เจาะข้อสอบทุกส่วน พร้อมคำเฉลยอธิบาย มาจัดทำเป็นหนังสือชุดนี้ขึ้น เพื่อให้ผู้สอบได้เตรียมตัวอ่านล่วงหน้า มีความพร้อมในการทำข้อสอบ

ท้ายนี้ คณะผู้จัดทำขอขอบคุณทางสถาบัน THE BEST CENTER ที่ได้ให้การสนับสนุนและมีส่วนร่วมในการจัดทำต้นฉบับ ทำให้หนังสือเล่มนี้สามารถสำเร็จขึ้นมาเป็นเล่มได้ พร้อมทั้งนี้คณะผู้จัดทำขอขอบใจขอบคุณทุกๆ อันเกิดขึ้นและยินดีรับฟังความคิดเห็นจากทุกๆ ท่าน เพื่อที่จะนำมาปรับปรุงแก้ไขให้ดียิ่งขึ้น

THE BEST CENTER
เดอะเบสท์ เซ็นเตอร์

ขอให้โชคดีในการสอบทุกท่าน

ฝ่ายวิชาการ

สถาบัน The Best Center

www.thebestcenter.com

สารบัญ

➤ ความรู้เกี่ยวกับกรมป่าไม้	1
➤ ระเบียบสำนักนายกรัฐมนตรีว่าด้วยพนักงานราชการ พ.ศ. 2547	11
◆ ข้อสอบ ระเบียบสำนักนายกรัฐมนตรีว่าด้วยพนักงานราชการ พ.ศ. 2547	
และที่แก้ไขเพิ่มเติมฉบับที่ 2 พ.ศ. 2560	20
➤ พระราชบัญญัติป่าไม้ พ.ศ. 2484	27
◆ แนวข้อสอบ พ.ร.บ. ป่าไม้ พ.ศ. 2484 และที่แก้ไขเพิ่มเติมฉบับที่ 8 พ.ศ. 2562	62
➤ ระเบียบสำนักนายกรัฐมนตรีว่าด้วยงานสารบรรณ พ.ศ. 2526	68
◆ แนวข้อสอบ ระเบียบสำนักนายกรัฐมนตรีว่าด้วยงานสารบรรณ พ.ศ. 2526	
และที่แก้ไขเพิ่มเติม ฉบับที่ 3 พ.ศ. 2560 ชุดที่ 1.	93
◆ แนวข้อสอบ ระเบียบสำนักนายกรัฐมนตรีว่าด้วยงานสารบรรณ พ.ศ. 2526	
และที่แก้ไขเพิ่มเติม ฉบับที่ 3 พ.ศ. 2560 ชุดที่ 2.	121
➤ ความรู้เกี่ยวกับงานสารบรรณ	144
➤ ความรู้เกี่ยวกับงานธุรการ	157
➤ ความรู้เกี่ยวกับการเขียนหนังสือราชการ	166
➤ การจัดทำวาระการประชุม การเขียนรายงานการประชุม	194
➤ ความรู้ด้านการจัดเก็บข้อมูลและการบันทึกข้อมูล	213
◆ แนวข้อสอบ การเขียนหนังสือราชการ	233
◆ แนวข้อสอบ การจัดการเอกสาร ในสำนักงาน	238
◆ แนวข้อสอบ งานธุรการ	254
◆ แนวข้อสอบ ความสามารถในการใช้คอมพิวเตอร์และโปรแกรมสำเร็จรูป	266

ความรู้เกี่ยวกับกรมป่าไม้

➤ ประวัติความเป็นมา

ปัจจุบันกรมป่าไม้มีหน้าที่อารักขาคุ้มครองและจัดการทรัพยากร ป่า ไม้อันมีอาณาบริเวณกว้างขวางถึง 77 ล้านไร่ หากคิดเป็นตัวเงินก็จะมีมูลค่า ถึง 11.6 ล้านล้านบาท (ไร่ละ 150,000 บาท) ทั้งนี้ยังมีได้ค้ำเนื่องถึงประโยชน์ทางอ้อมที่ป่าไม้ช่วยอนุรักษ์ดินและน้ำและป้องกันการผันแปรของลมฟ้าอากาศไปในทางที่เลวร้ายจึงนับว่าเป็นกรมที่มีความสำคัญยิ่งกรมหนึ่งของกระทรวงทรัพยากรธรรมชาติและสิ่งแวดล้อม และเป็นกรมที่เก่าแก่ซึ่งมีอายุครบ 115 ปี ในวันที่ 18 กันยายน 2554 ที่ผ่านมา ในระยะเริ่มแรก เมื่อพระบาทสมเด็จพระจุลจอมเกล้าเจ้าอยู่หัว ได้ ทรงสถาปนากรมป่าไม้ขึ้นเมื่อวันที่ 18 กันยายน ร.ศ.115 (พ.ศ.2439) โดยให้อยู่ในสังกัดกระทรวงมหาดไทยนั้น รัฐบาลได้ อาศัยยืมตัวเจ้าหน้าที่ป่าไม้อังกฤษจากรัฐบาลอินเดีย มาช่วยบริหารราชการป่าไม้ในฐานะเจ้ากรมระหว่างปี พ.ศ.2439 ถึง พ.ศ.2466 รวม 3 คน คือ Mr. H. Slade, Mr. Tottenham และ Mr. W.F. Lloyd ต่อมา ในปี พ.ศ.2466 เมื่อ Mr. W .F. Lloyd ได้กราบถวายบังคมลาออกจาก ราชการแล้ว รัฐบาลได้พิจารณาเห็นว่า พระยาจรูญพันธ์พิทักษ์ (นายสนธิ พุกกะมาน) ซึ่งจบการศึกษาวิชาการป่าไม้จาก Royal Engineering College เมือง Cooper's Hill ประเทศอังกฤษ และได้กลับมารับราชการกรมป่าไม้ เมื่อปี พ. ศ.2446 เป็นบุคคลที่มีความรู้ความสามารถ จึงได้มีพระบรมราชโองการโปรดเกล้าฯ ให้ ดำรงตำแหน่งอธิบดีกรมป่าไม้ เมื่อวันที่ 1 เมษายน 2467 โดยไม่อ้างชาวต่างประเทศเป็นเจ้ากรมนับตั้งแต่ บัดนั้นเป็นต้นมา เพื่อความเหมาะสมกับสถานการณ์ ในสมัยต่างๆ กรมป่าไม้ได้ย้ายสังกัดถึง 5 ครั้ง ก่อนที่จะมาเป็นส่วนราชการอยู่ในกระทรวง เกษตร กล่าวคือ เมื่อวันที่ 7 เมษายน พ.ศ. 2464 ได้มีพระบรมราชโองการ โปรดเกล้าฯ ให้โอนกรมป่าไม้จากกระทรวงมหาดไทยไปขึ้นกระทรวงเกษตรธิการ กรมป่าไม้ได้สังกัดอยู่กระทรวงเกษตรธิการประมาณ 13 ปี จึงได้โอนกลับไปสังกัดกระทรวงมหาดไทยอีกครั้งหนึ่ง เมื่อวันที่ 29 มิถุนายน พ.ศ. 2475 และชั่วระยะเวลาเพียง 1 ปี ก็ได้ โอนสังกัดไปขึ้นอยู่กับกระทรวงเศรษฐการเมื่อวันที่ 12 พฤษภาคมพ.ศ.2476 และต่อมา เมื่อวันที่ 14 ตุลาคม พ.ศ.2477 ได้ ทรงพระกรุณาโปรดเกล้าฯ ให้กรมป่าไม้ขึ้นอยู่ ในสังกัดทบวงเกษตรธิการของกระทรวงเศรษฐการ เมื่อได้มีการยกฐานะทบวงเกษตรธิการ ขึ้นเป็นกระทรวงเกษตรธิการเมื่อวันที่ 1 เมษายน พ.ศ.2478 กรมป่าไม้จึงได้มา สังกัดอยู่ใน กระทรวงเกษตรธิการและต่อมา เมื่อ พ.ศ.2495 รัฐบาลได้ประกาศใช้พระ ราชบัญญัติปรับปรุงกระทรวงทบวงกรมและบัญญัติให้มีกระทรวง เกษตรขึ้นแทนกระทรวงเกษตรธิการ สำหรับกรมป่าไม้ก็ ยังคงสังกัดอยู่ในกระทรวงเกษตรต่อไปตามเดิม จนกระทั่งปี พ.ศ. 2545 รัฐบาลมีการปรับปรุงกระทรวง ทบวง กรม อีกครั้ง ในครั้งนี้ถือได้ว่าเป็นเหตุการณ์ที่มีผลกระทบต่อกรมป่าไม้เป็นอย่างมาก โดยได้มีการแบ่งกรมป่าไม้เดิมออกเป็น 3 กรมหลักๆ ได้แก่ กรมป่าไม้ สังกัดกระทรวงเกษตรและสหกรณ์ กรมอุทยานแห่งชาติ สัตว์ป่าและพันธุ์พืช และกรมทรัพยากรทางทะเลและชายฝั่ง สังกัดกระทรวงทรัพยากรธรรมชาติและสิ่งแวดล้อม และต่อมา ในปี พ.ศ. 2547 จึงได้มีการย้ายกรมป่าไม้มาสังกัดกระทรวงทรัพยากรธรรมชาติและสิ่งแวดล้อม จนกระทั่งถึงปัจจุบัน เหตุการณ์ก่อนสถาปนากรมป่าไม้ ประวัติกรมป่าไม้ของประเทศไทยได้เริ่มขึ้นในสมัยที่มีการริเริ่ม ทำป่าไม้สักเป็นสินค้าทางภาคเหนือ การป่าไม้ในอดีตมีลักษณะเปลี่ยนแปลง ไปจากปัจจุบันเป็นอันมาก กล่าวคือ ป่าไม้สักใน 5 นครอันได้แก่ นครเชียงใหม่ ลำพูน ลำปาง แพร่

และน่าน เจ้าผู้ครองนครเหล่านี้ ได้ยึดถือเอาว่า ป่าไม้ในเขตท้องที่ตั้ง กล่าวเป็นทรัพย์สินของตน ผู้ใดจะทำไม้สัก ในป่าท้องที่ใดจะต้องได้รับอนุญาตจาก เจ้าผู้ครองนครนั้น ๆ โดยยอมเสียเงินที่เรียกว่า "ค่าตอไม้" ตามจำนวนต้น ที่จะ ตัดฟันลง นอกจากนั้น เจ้าผู้ครองนครจะ ยกป่าใดในท้องที่ของตนให้แก่ผู้ใดก็ได้ และเมื่อเจ้าของป่าถึงแก่ กรรม ลง ป่าไม้นั้นก็ตกเป็นทรัพย์สินอยู่ในกรมมรดกด้วย มิได้มีการควบคุมการทำไม้ในทาง วิชาการเลย เช่น จำนวนไม้ที่จะให้ตัดฟันแต่ ละคราว ขนาดจำกัด หรือจะตัดออกจากป่าตอน ไหน เท่าใด ก็มีได้กำหนดไว้ เหตุการณ์ได้เป็นไป เช่นนี้ตลอดมาเป็นเวลาช้านาน จนปรากฏว่า ในระยะหลังการอนุญาตให้ทำป่าไม้ของผู้เป็น เจ้าของป่า มิได้เป็นไปโดยยุติธรรมและเรียบ ร้อย ได้ก่อความยุ่งยากและเกิดกรณีพิพาทระหว่าง ผู้ขออนุญาต ผู้รับ อนุญาต และเจ้าของป่าเนื่อง ๆ จนได้มีคำร้องทุกข์ของผู้เดือดร้อนถึงรัฐบาลอยู่เสมอ รัฐบาลจึงได้ตรา พระราชบัญญัติ สำหรับผู้รักษาเมือง ซึ่งจะทำสัญญากับ ชาวต่างประเทศ จุลศักราช 1236 (พ.ศ.2417) โดย บัญญัติว่า สัญญาที่ผู้รักษาเมือง หรือผู้ครองนคร จะกระทำกับชาวต่างประเทศนั้นจะต้องได้รับ สัตยาบันจาก รัฐบาลก่อน จึงจะมีผลใช้บังคับได้ และรัฐบาลได้แทรกข้อความที่ว่า"ห้ามมิ ให้เจ้านายเจ้าของป่าออกไปอนุญาต แห่งใด แห่งหนึ่งให้แก่บุคคลเกินกว่า 1 คน" ไว้ ในสัญญาทางพระราชไมตรีอังกฤษ เมื่อปี พ.ศ. 2526 อีกด้วย รัฐบาลได้ตระหนักถึงความจำเป็นในการที่จะควบคุมการทำป่าไม้ให้รัดกุม ยิ่งขึ้น ใน พ.ศ.2436

กระทรวงมหาดไทย จึงได้จ้าง Mr. Castensjold ชาวเดนมาร์ก ไปตรวจสถานการณ์ ทำป่าไม้สักทางภาคเหนือแต่ เมื่อเดินทางไป ถึงจังหวัดตาก ท่านผู้นี้ก็ป่วยหนักและถึง แก่กรรม รัฐบาลจึงต้องจัดหาผู้ชำนาญคนอื่น ให้ ดำเนินการต่อไป ในการนี้รัฐบาลอินเดียได้เอื้อเฟื้อให้สม Mr. H. Slade ข้าราชการ ผู้ชำนาญและสามารถในการ ป่าไม้ของพม่ามาใช้ ชั่วคราว Mr. H. Slade ได้มาถึงกรุง เทพฯ เมื่อ พ.ศ.2438 แล้วได้เดินทางไปภาคเหนือเพื่อ สำนวจกิจการกรมป่าไม้สักของไทย โดย ผ่านจังหวัดต่าง ๆ จนถึงจังหวัดเชียงใหม่ และกลับถึง กรุงเทพฯ เมื่อวันที่ 21 มิถุนายน 2438 ครั้นเมื่อวันที่ 10 สิงหาคม 2438 ได้เสนอรายงานผลการสำรวจป่าไม้ ต่อกระทรวงมหาดไทย พร้อมกับได้ชี้ข้อบกพร่องต่าง ๆ ในกิจการป่าไม้ของประเทศไทยอันเนื่องจากเหตุสำคัญ 2 ประการ คือ

(1) การป่าไม้ทั้งหมดอยู่ในความยึดถือครอบครองของเจ้านายของท้อง ที่ แทนที่จะได้อยู่ในความดูแล ควบคุม ของรัฐบาลกลางโดยกล่าวว่า การที่เจ้านายฝ่ายเหนือ ได้ทำสัญญาการทำได้ในฐานะเจ้าของป่า แล้วให้ รัฐบาลประทับตราสัตยาบัน คล้ายกับว่า รัฐบาลยอม รับรองว่า ป่าไม้นั้นอยู่ในกรรมสิทธิ์ของเจ้า นายเจ้าของ ท้องที่ ซึ่งผิดกับทางพม่าและ อินเดียที่ถือว่า ป่าไม้ทั้งหมดอยู่ในพระราช อำนาจของพระมหากษัตริย์ จะทรง จัดการกับป่าไม้อย่าง ไรก็ได้แล้วแต่จะทรงพระราชดำริเห็น สมควร ในทางปฏิบัติแม้รัฐบาลจะประทับตรา สัตยาบันให้ แก่ผู้ได้รับอนุญาตแล้ว เมื่อสัญญาสิ้นอายุก็ปรากฏว่าผู้รับสัญญายังคงทำไม้อยู่ต่อ ไป หรือเมื่อได้ยื่น คำร้องขออนุญาตแล้ว เมื่อสัญญาสิ้นอายุก็ปรากฏว่าผู้รับสัญญายัง คงคำไม้อยู่ต่อไปหรือเมื่อได้ยื่นคำ ร้องขอ อนุญาตแล้ว ก็ลงมือทำไม้เลยที เดียว นอกจากนี้แล้ว วิธีการขออนุญาตก็ลำบาก ยากเย็น เนื่องจากต้องเสียเงินกิน เปล่าแก่เจ้านายเจ้าของป่ามากมาย เมื่อมีผู้ยื่นคำ ร้องขอทำไม้หลายรายก็เกิดแก่งแย่งแข่งขันให้เงินกินเปล่านั้น ทำให้เจ้าของ ป่าพยายามแบ่งป่าออกเป็นแปลงเล็ก ๆ เพื่อจะ มีทาง ได้เงินมากขึ้น ราคาต้นทุนของไม้ สักในขณะ นั้นจึงเขิบสูงขึ้นไปเรื่อย ๆ

(2) ในขั้นต้นจำเป็นต้องสำรวจป่าไม้สัก เพื่อ กำหนดจำนวนไม้ที่สมควรอนุญาตให้ตัดฟันและควร ระงับ การตัดฟันไม้สักมาใช้สอยกันอย่าง เสรี และหันมาส่งเสริมให้ใช้ไม้กระยาเลย แทนเสียบ้าง นอกจากนี้ ราษฎรยัง

ได้ตัดฟันไม้สักขนาดเล็กมาใช้ทำเสาเข็มมาก ซึ่งเป็นการทำไม้สักเกินกำลังของป่าไปมากมาย กล่าวโดยหลักการ ควรถือว่าบรรดาป่าไม้ ที่มีอยู่ทั้งหมดเป็นเสมือนต้นทุน ซึ่งเป็น ของประเทศและปริมาณเนื้อไม้ที่ออกงยขึ้นทุกปี เป็นเสมือนดอกเบี้ย ซึ่งอาจนำออกมาใช้สอย ได้เป็นรายปี ไม่ควรแตะต้องต้นทุนเป็น อันขาด แต่ปรากฏว่า สถานการณ์ป่าไม้สักขณะนั้น ได้มี การตัดฟันไม้สักเกินกำลังป่า ถึงประมาณ 3 เท่าครึ่ง จึงควรพยายามลดการทำ ไม้สักลง ให้เหลือน้อยที่สุดเท่าที่จำเป็น นอกจากนี้ Mr. H. Slade ได้ชี้แจงข้อบกพร่องดังกล่าวแล้ว ก็ได้เสนอ วิธีแก้ไขไว้หลายประการที่สำคัญก็คือ รัฐบาลควรต้องเข้าจัดการป่าไม้เสียเอง ไม่ควรปล่อยให้อยู่ในมือของ เอกชนคนใด คนหนึ่ง ฉะนั้น ป่าไม้สักอันมีค่าของไทยควร จะต้องโอนมาอยู่ในความดูแลควบคุมของ รัฐบาลโดย สิทธิขาด และเพื่อให้การจัดการป่าไม้ของประเทศมีเสถียรภาพอันมั่นคง กับรักษาสภาพเช่นนั้น ไว้ได้ จึงจำเป็น อย่างยิ่งที่จะจัดตั้ง องค์การในรูปทบวงการเมืองของรัฐบาลควบคุมและ บริหารป่าไม้ขึ้น และให้พนักงานที่ได้รับ การอบรม มาโดยเฉพาะเป็นผู้ดำเนินการ เพราะการป่าไม้เป็น วิทยาศาสตร์แขนงหนึ่ง และควรออกกฎหมาย สำหรับควบคุม กิจการป่าไม้ด้วยนอกจากนี้ ยังได้เสนอให้มี บทบัญญัติ กล่าวถึงการจัดการป่าเป็นป่าสงวนและ การบันทึกสิทธิต่าง ๆ ที่มีอยู่เหนือป่าไม้ การ ป้องกันป่าไม้ให้พ้นจากการถูกบุกรุกทำลาย การเก็บเงิน ผลประโยชน์และการควบคุมไม้ระหว่างเคลื่อน ที่ การแก้ไขแบบสัญญาอนุญาตทำป่าไม้ที่ใช้อยู่เพื่อมุ่งหนักไป ทางการคุ้มครองรักษาป่าไม้มากกว่าการบำรุงป่า การบำรุงป่านั้นควรเป็นหน้าที่ ของเจ้าหน้าที่ป่าไม้มากกว่า สำหรับเงินค่าต่อ ไม้ ก็ควรเป็นหน้าที่ของเจ้าหน้าที่รัฐบาลจัดเก็บเสียเอง แทนที่จะให้พนักงานของเจ้านายเจ้าของ ป่าดำเนินการ ซึ่งได้เงินค่าต่อน้อยกว่าที่ ควรได้ เพราะการทุจริตของพนักงานเหล่านั้น เมื่อกระทรวง มหาดไทย ได้รับรายงานของ Mr. H. Slade และได้พิจารณาเห็นชอบด้วยแล้ว จึงได้นำความกราบ บังคมทูล พระบาทสมเด็จพระจุลจอมเกล้าเจ้าอยู่หัว เพื่อ ขอพระราชทานพระบรมราชวินิจฉัยซึ่งก็ได้ทรงพระราชดำริ เห็นชอบและพระราชทานพระราชหัตถ์ เลขที่ 63/385 ลงวันที่ 18 กันยายน ร.ศ.115 (พ.ศ.2439) ถึงเสนาบดี กระทรวงมหาดไทย ทรงพระกรุณาโปรดเกล้าฯ ให้ จัดตั้งกรมป่าไม้ขึ้น โดยให้สังกัดอยู่ในกระทรวง มหาดไทย นับแต่บัดนั้นเป็นต้นมา จึงได้มี ทบวงการเมืองควบคุมกิจการป่าไม้ของประเทศไทยโดย เฉพาะขึ้น และทาง ราชการก็ได้ถือเอาวันที่ 18 กันยายน ร.ศ.115 (พ.ศ. 2439) เป็นวันสถาปนากกรมป่าไม้ตลอดมา

➤ วัตถุประสงค์

เป็นหน่วยงานที่มุ่งมั่นรักษาป่า ส่งเสริมไม้มีค่า ป่าชุมชน คนอยู่กับป่า เพิ่มพื้นที่สีเขียว เพื่อความสุขของ คนไทย

➤ พันธกิจ

1. ป้องกัน และรักษาพื้นที่ป่าไม้ให้คงอยู่
2. เพิ่มพื้นที่ป่าเศรษฐกิจ สนับสนุนการเพิ่มพื้นที่สีเขียว และฟื้นฟูพื้นที่ป่าไม้ให้อุดมสมบูรณ์ ตอบสนอง ความต้องการทั้งด้านเศรษฐกิจ สังคม และสิ่งแวดล้อม
3. บริหารจัดการทรัพยากรป่าไม้โดยการมีส่วนร่วม
4. บริหารจัดการที่ดินป่าไม้อย่างเป็นระบบและเป็นธรรม เพื่อให้คนอยู่ร่วมกับป่าอย่างสมดุลและยั่งยืน
5. วิจัยและพัฒนา เพื่อสร้างนวัตกรรม และถ่ายทอดเทคโนโลยี ในการอนุรักษ์ และการใช้ประโยชน์ ทรัพยากรป่าไม้

6. พัฒนาความสามารถเชิงรุกขององค์กร ทั้งระบบ กลไก ข้อมูลสารสนเทศ และปรับปรุงกฎระเบียบให้ทันสมัยให้เหมาะกับภาวะการณ์ปัจจุบัน

➤ อำนาจหน้าที่ของกรมป่าไม้

1. ควบคุม กำกับ ดูแล ป้องกันการบุกรุก การทำลายป่า และการกระทำผิดในพื้นที่รับผิดชอบตามกฎหมายว่าด้วยป่าไม้ กฎหมายว่าด้วยป่าสงวนแห่งชาติ กฎหมายว่าด้วยสวนป่า กฎหมายว่าด้วยเลื่อย ไซยนต์ กฎหมายว่าด้วยป่าชุมชน และกฎหมายอื่นที่เกี่ยวข้อง
2. ศึกษา วิจัย วางแผน และประสานงานเกี่ยวกับการปลูกป่าเพื่อการฟื้นฟูสภาพป่า และระบบนิเวศ
3. ส่งเสริมการปลูกป่า การจัดการป่าชุมชน และการปลูกสร้างสวนป่าเชิงเศรษฐกิจ ในลักษณะ สวนป่าภาคเอกชนและสวนป่าในรูปแบบอื่นที่เกี่ยวข้อง ตลอดจนศึกษา วิเคราะห์ และประเมินสถานการณ์ ป่าเศรษฐกิจของตลาดในประเทศและต่างประเทศ
4. อนุรักษ์ คุ้มครอง ดูแลรักษา และจัดการให้มีการใช้ประโยชน์ที่ดินป่าไม้และการอนุญาตที่เกี่ยวกับการใช้ประโยชน์จากไม้ อุตสาหกรรมไม้ ที่ดินป่าไม้ และผลิตผลป่าไม้
5. ศึกษา ค้นคว้า วิจัย และพัฒนาที่เกี่ยวข้องกับป่าไม้และผลิตผลป่าไม้และที่เกี่ยวข้องกับ ไม้และผลิตภัณฑ์ไม้
6. ปฏิบัติการอื่นใดตามที่กฎหมายกำหนดให้เป็นอำนาจหน้าที่ของกรมหรือตามที่กระทรวงหรือคณะรัฐมนตรีมอบหมาย

➤ นโยบายป่าไม้แห่งชาติ

เพื่อให้การจัดการและพัฒนาทรัพยากรป่าไม้ สามารถกระทำ โดยต่อเนื่องในระยะยาวและประสานสอดคล้องกับ การพัฒนาทรัพยากรธรรมชาติชนิดอื่น จึงสมควรกำหนด นโยบายการ ป่าไม้แห่งชาติไว้ให้เป็นการแน่นอน เพื่อให้ ส่วนราชการและภาคเอกชนที่เกี่ยวข้องได้มีความ เข้าใจร่วมกันและถือเป็นแนวทางปฏิบัติ อัน จะทำให้การพัฒนา ป่าไม้เป็นไปอย่างราบรื่น และบรรลุผลสำเร็จตามเป้าหมายที่กำหนดไว้ ดังนี้

1. ให้มีการกำหนดแนวทางการ จัดการและการพัฒนาทรัพยากรป่าไม้ ในระยะยาวอันจะ ทำให้ประเทศ ได้รับประโยชน์อย่างคุ้มค่าทาง สังคม เศรษฐกิจ ความมั่นคงและ สิ่งแวดล้อมมากที่สุด โดยเน้นให้มีการ ประสานกันระหว่างทรัพยากรป่า ไม้และทรัพยากรธรรมชาติอื่น
2. ส่งเสริมบทบาท และหน้าที่ของส่วนราชการต่างๆ และภาคเอกชนให้มี ส่วนรับผิดชอบในการจัดการ และพัฒนาทรัพยากรป่าไม้ ร่วมกัน
3. ปรับปรุงระบบการบริหารงาน ป่าไม้ของชาติให้สอดคล้องกับปริมาณคุณภาพและสภาพ ทรัพยากรป่าไม้ และสิ่งแวดล้อมที่เปลี่ยนแปลงไป
4. กำหนดให้มีพื้นที่ป่าไม้ทั่วประเทศอย่างน้อยใน อัตราร้อยละ 40 ของพื้นที่ประเทศเพื่อประโยชน์ 2 ประการ ดังนี้
 - 4.1 ป่าเพื่อการอนุรักษ์ กำหนดไว้เพื่ออนุรักษ์สิ่งแวดล้อม ดิน น้ำ พันธุ์พืช พันธุ์สัตว์ที่หายากและ ป้องกันภัยธรรมชาติอันเกิด จากน้ำท่วมและการพังทลายของดิน ตลอดจน เพื่อประโยชน์ในการศึกษาวิจัย และ นันทนาการของประชาชนใน อัตราร้อยละ 25 ของพื้นที่ประเทศ

4.2 ป่าเพื่อเศรษฐกิจ กำหนดไว้เพื่อการผลิตไม้และ ของป่าเพื่อประโยชน์ในทางเศรษฐกิจในอัตรา ร้อยละ 15 ของพื้นที่ประเทศ

5. รัฐ และภาคเอกชน จะพัฒนาพื้นที่ป่าไม้ไปสู่เป้าหมายที่กำหนดไว้ และจะจัดการพัฒนาให้อำนวย ประโยชน์ทั้งในทางตรง และทางอ้อมโดยสม่ำเสมอตลอดไป

6. ให้เพิ่มการใช้วิทยาศาสตร์และเทคโนโลยีในการเพิ่ม ประสิทธิภาพในการผลิตทางการเกษตรเพื่อลดการ ทำลาย พื้นที่ป่าไม้

7. เพื่อก่อให้เกิดการประสาน การใช้ประโยชน์ร่วมกันระหว่างป่าไม้และทรัพยากรธรรมชาติ ชนิดอื่นๆ เช่น ที่ดิน แหล่งน้ำ และทรัพยากรธรณี รวมทั้งเพื่อก่อให้เกิดการประสานความร่วมมือ ระหว่างหน่วยงานของรัฐและ หน่วยงานของรัฐกับ ภาคเอกชนและประชาชนในท้องถิ่น รัฐจะจัดให้ มีแผนพัฒนาป่า ไม้ไว้เป็นส่วนหนึ่งของ แผน พัฒนา ทรัพยากรธรรมชาติโดยบรรจุไว้ในแผนพัฒนาเศรษฐกิจและสังคม แห่งชาติ

8. เพิ่มประสิทธิภาพการผลิต ไม้ด้วยการจัดการป่าไม้ทั้งในระบบวนวัฒน์แบบเลือกตัด และระบบวนวัฒน์ แบบตัดหมด ตามหลักวิชาการ โดยเฉพาะในระบบตัดหมดนี้ เมื่อตัดแล้วให้ปลูก ทดแทนในพื้นที่ที่ถูกตัดทันที

9. เพื่อประโยชน์ในการอนุรักษ์และการป้องกันภัยอันเกิดจากสิ่งแวดล้อมรัฐจะต้องเร่งรัดปรับปรุงการวางผังเมืองและกำหนดพื้นที่ป่าไม้ให้แน่นอนเพื่อกำหนดเขตการใช้ ประโยชน์ที่ดิน สำหรับเป็นพื้นที่ที่ อยู่อาศัย พื้นที่ประเภทชนบทและพื้นที่เกษตรกรรมในแต่ละ จังหวัดที่แน่นอนเพื่อป้องกันการบุกรุกพื้นที่ป่าไม้

10. การแต่งตั้งคณะกรรมการนโยบายป่าไม้ระดับ ชาติให้กำหนดไว้ในกฎหมายว่าด้วยป่าไม้

11. เพื่อเป็นการปลูกฝังให้ประชาชนมีความรู้สึก รักและหวงแหน รู้จักใช้ทรัพยากรป่าไม้อย่างประหยัด รัฐ จะต้องให้ความรู้ ทัศนคติ ความสำนึก ความรู้สึก และทักษะ แก่ ประชาชนเกี่ยวกับผลประโยชน์ที่จะ ได้ รับจาก ทรัพยากรป่าไม้และผลเสียจากการตัดไม้ ทำลายป่า การใช้สอยไม้อย่างฟุ่มเฟือย จัดให้มี การเผยแพร่ความรู้และ ความเข้าใจ แก่ประชาชน เกี่ยวกับความสำคัญของทรัพยากรป่าไม้ที่มีต่อส่วนรวม

12. ให้มีการพัฒนาด้านป่าไม้ โดย ส่งเสริมการปลูกป่าภาคเอกชนและภาครัฐบาลเพื่อ ใช้ภายในประเทศ เพื่อประโยชน์ในการอุตสาหกรรม และสนับสนุนให้มีการส่งออกไป จำหน่ายต่างประเทศ ส่ง เสริมการปลูกป่า ชุมชน ส่งเสริมการปลูกป่าใน ที่ดินของรัฐ และการปลูกป่าตามหัวไร่ปลายน าน หรือการปลูกป่ารายย่อยเพื่อ ประโยชน์ใช้สอย ใน คราวเรือน

13. สนับสนุนให้มี โรง งานอุตสาหกรรมแบบต่อเนื่องและ โรงงานเยื่อกระดาษ เพื่อ นำทุกส่วนของ ไม้มาใช้ ประโยชน์และส่งเสริม ให้มีการใช้วัสดุอื่นทดแทนไม้

14. ให้มีการปรับปรุงแก้ไขกฎหมาย เพื่ออำนวยความสะดวก ให้การรักษาและเพิ่มทรัพยากรป่าไม้และการตัดฟันไม้ มาใช้ประโยชน์ได้อย่างมีประสิทธิภาพ

15. การดำเนินการวิจัยด้านป่าไม้ ให้กรมป่าไม้ขอความร่วมมือจากมหาวิทยาลัยและสถาบันการศึกษา ระดับสูงต่างๆ แทนการตั้งสถาบันวิจัยป่าไม้ระดับชาติ

16. เพื่อลดการนำเข้าน้ำมันเชื้อเพลิง จึงให้มี การใช้ไม้เพื่อพลังงาน โดยให้มีการปลูกป่าเพื่อเป็นแหล่ง พลังงาน

17. กำหนดพื้นที่ที่มีความลาดชันโดยเฉลี่ย 35 เปอร์เซ็นต์ขึ้นไปไว้เป็นพื้นที่ป่าไม้โดยไม่อนุญาตให้มีการ

ออกใบอนุญาตหรือรับรองการทำประโยชน์ตามประมวลกฎหมายที่ดิน

18. กำหนดแนวทางปฏิบัติงานที่แน่นอนชัดเจนเกี่ยวกับการแก้ปัญหาการทำลายป่าในรูปแบบต่างๆ เช่น การทำไร่เลื่อนลอย ภัยจากไฟป่า การทำลายป่าจากชนกลุ่ม น้อย การรุกกล้าพื้นที่ป่าจากเชิงเขา โดยให้มีการกำหนดมาตรการและขั้นตอน ที่แน่นอนชัดเจน เกี่ยวกับการปราบปรามและการ ลงโทษผู้กระทำผิด รวมทั้งการจัดตั้งศูนย์ รวมการปราบปรามในแต่ละภาคและให้มี มาตรการลงโทษเจ้าหน้าที่ของรัฐ ผู้มีอิทธิพล และผู้กระทำผิดไว้เป็นหลักในการปฏิบัติงาน ของหน่วยราชการและภาคเอกชน

19. กำหนดให้มีสิ่งจูงใจในการส่งเสริมการปลูกป่า ภาคเอกชน

20. กำหนดให้มีการวางแผน ทรัพยากรมนุษย์ และการตั้งถิ่นฐานในท้องถิ่น ให้ สอดคล้องกับการใช้ ทรัพยากรและการอนุรักษ์ทรัพยากรธรรมชาติ

➢ หน่วยงานภายในกรมป่าไม้

หน่วยงานส่วนกลาง

สำนักบริหารกลาง

- | | |
|-----------------------|-------------------------------|
| - ส่วนอำนวยการ | - ส่วนการเจ้าหน้าที่ |
| - ส่วนการคลัง | - ส่วนประชาสัมพันธ์และเผยแพร่ |
| - ส่วนเสริมสร้างวินัย | - ส่วนฝึกอบรม |
| - ส่วนพัสดุ | |

สำนักป้องกันรักษาป่าและควบคุมไฟป่า

- ส่วนอำนวยการสำนักป้องกันรักษาป่าและควบคุมไฟป่า
- ส่วนควบคุมไฟป่า
- ส่วนยุทธการด้านป้องกันและปราบปราม
- ส่วนแผนและพัฒนาด้านป้องกันและปราบปราม
- ส่วนส่งเสริมและสร้างการมีส่วนร่วม
- ส่วนสารสนเทศและพัฒนาการป้องกันรักษาป่า

สำนักจัดการป่าชุมชน

- | | |
|-----------------------------------|---------------------------------|
| - ส่วนอำนวยการสำนักจัดการป่าชุมชน | - ส่วนส่งเสริมการจัดการป่าชุมชน |
| - ส่วนส่งเสริมการมีส่วนร่วม | |
| - ส่วนพัฒนานวนศาสตร์ชุมชน | - ส่วนประสานงานและ โครงการพิเศษ |

สำนักวิจัยและพัฒนาการป่าไม้

- | | |
|---|------------------------------|
| - ส่วนอำนวยการ | - กลุ่มงานพัฒนาผลผลิตป่าไม้ |
| - กลุ่มงานพัฒนาอุตสาหกรรมไม้ | - กลุ่มงานเศรษฐกิจป่าไม้ |
| - กลุ่มงานวนวัฒนวิจัย | - กลุ่มงานแมลงและจุลชีววิทยา |
| - กลุ่มงานพัฒนาและถ่ายทอดเทคโนโลยี | |
| - กลุ่มงานความหลากหลายทางชีวภาพด้านป่าไม้ | |

สำนักส่งเสริมการปลูกป่า

- ส่วนอำนวยการสำนักส่งเสริมการปลูกป่า
- ส่วนปลูกป่าภาคเอกชน
- ส่วนปลูกป่าภาครัฐ
- ส่วนเพาะชำกล้าไม้

สำนักจัดการที่ดินป่าไม้

สำนักแผนงานและสารสนเทศ

- ส่วนอำนวยการสำนักแผนงานและสารสนเทศ
- ส่วนแผนงานและงบประมาณ
- ส่วนติดตามและประเมินผล
- ศูนย์สารสนเทศ
- ศูนย์บริการประชาชน กรมป่าไม้

สำนักโครงการพระราชดำริและกิจการพิเศษ

สำนักความร่วมมือด้านการป่าไม้ระหว่างประเทศ

สำนักการอนุญาต

- ส่วนอำนวยการสำนักการอนุญาต
- ส่วนอนุญาตไม้และของป่า
- ส่วนอนุญาตใช้ประโยชน์พื้นที่ป่าไม้
- ส่วนอนุญาตอุตสาหกรรมไม้
- ส่วนอนุญาตเลื่อยโซยนต์

สำนักรับรองการป่าไม้

สำนักกฎหมาย

สำนักด่านป่าไม้

กลุ่มพัฒนาระบบบริหาร

กลุ่มตรวจสอบภายใน

สำนักงานบริหารโครงการปลูกป่าและฟื้นฟูป่าต้นน้ำ และ โครงการประชาสัมพันธ์

๘๐๐ ล้านกล้า ๘๐ พรรษา มหาราชินี เฉลิมพระเกียรติสมเด็จพระนางเจ้าฯ พระบรมราชินีนาถ เนื่องในโอกาสมหามงคลเฉลิมพระชนมพรรษา ๑๒ สิงหาคม ๒๕๕๕

สำนักจัดการกลุ่มป่าสงวนแห่งชาติ

หน่วยงานส่วนภูมิภาค

สำนักจัดการทรัพยากรป่าไม้ที่ 1 (เชียงใหม่)

สำนักจัดการทรัพยากรป่าไม้ที่ 2 (เชียงราย)

สำนักจัดการทรัพยากรป่าไม้ที่ 3 (ลำปาง)

- สำนักจัดการทรัพยากรป่าไม้ที่ 4 (ตาก)
- สำนักจัดการทรัพยากรป่าไม้ที่ 5 (สระบุรี)
- สำนักจัดการทรัพยากรป่าไม้ที่ 6 (อุดรธานี)
- สำนักจัดการทรัพยากรป่าไม้ที่ 7 (ขอนแก่น)
- สำนักจัดการทรัพยากรป่าไม้ที่ 8 (นครราชสีมา)
- สำนักจัดการทรัพยากรป่าไม้ที่ 9 (ชลบุรี)
- สำนักจัดการทรัพยากรป่าไม้ที่ 10 (ราชบุรี)
- สำนักจัดการทรัพยากรป่าไม้ที่ 11 (สุราษฎร์ธานี)
- สำนักจัดการทรัพยากรป่าไม้ที่ 12 (นครศรีธรรมราช)
- สำนักจัดการทรัพยากรป่าไม้ที่ 13 (สงขลา)
- สำนักจัดการทรัพยากรป่าไม้ที่ 1 สาขาแม่ฮ่องสอน
- สำนักจัดการทรัพยากรป่าไม้ที่ 3 สาขาแพร่
- สำนักจัดการทรัพยากรป่าไม้ที่ 4 สาขานครสวรรค์
- สำนักจัดการทรัพยากรป่าไม้ที่ 4 สาขาพิจิตร
- สำนักจัดการทรัพยากรป่าไม้ที่ 6 สาขานครพนม
- สำนักจัดการทรัพยากรป่าไม้ที่ 7 สาขาอุบลราชธานี
- สำนักจัดการทรัพยากรป่าไม้ที่ 9 สาขาปราจีนบุรี
- สำนักจัดการทรัพยากรป่าไม้ที่ 10 สาขาเพชรบุรี
- สำนักจัดการทรัพยากรป่าไม้ที่ 12 สาขากระบี่
- สำนักจัดการทรัพยากรป่าไม้ที่ 13 สาขานราธิวาส

ผู้บริหารกรมป่าไม้



นายอดิศร นุชดำรงค์

อธิบดีกรมป่าไม้

Email: adisorn_nooch@yohoo.com

โทรศัพท์: 089-205-5308

➤ โครงสร้างกรมป่าไม้

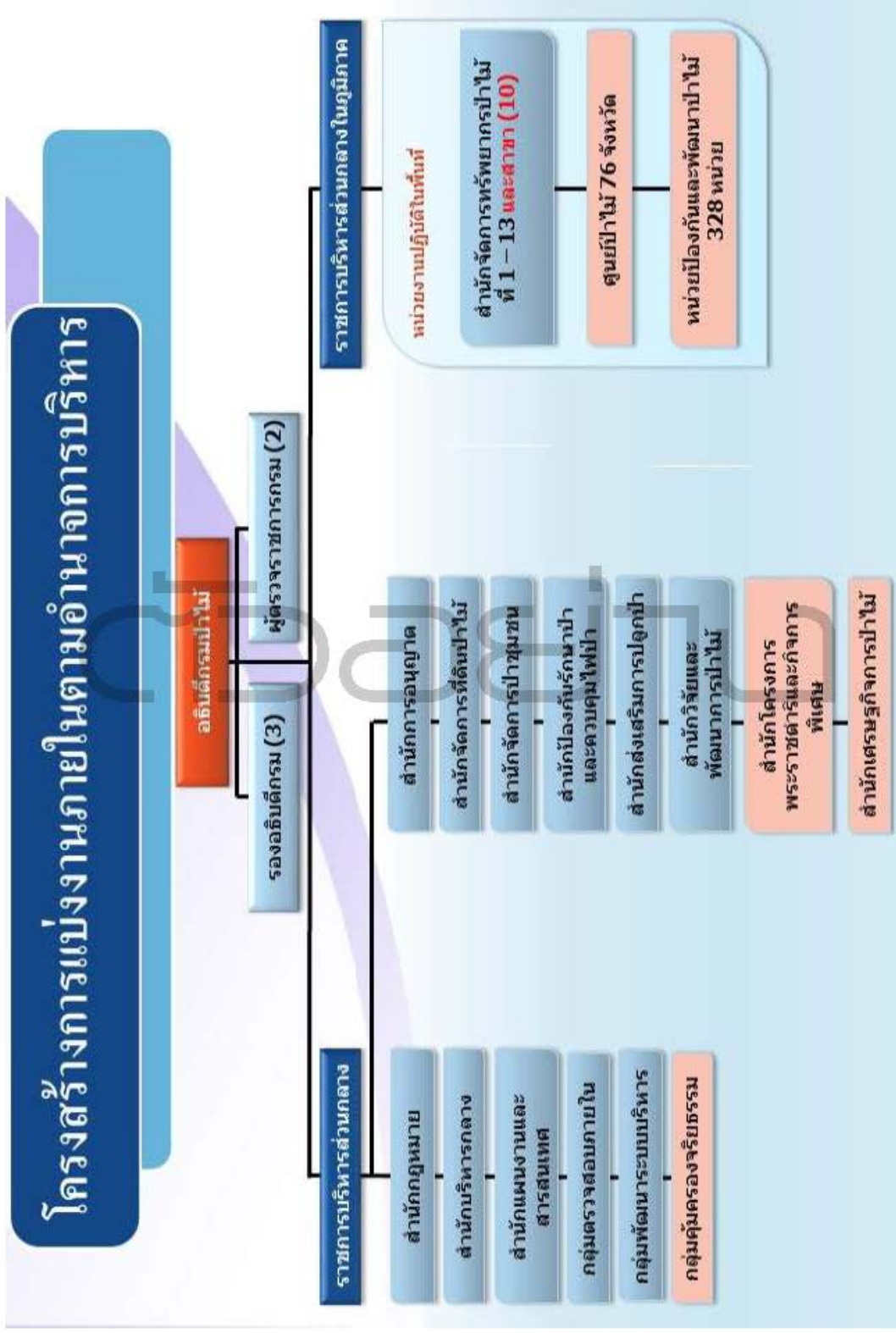

พื้นที่รับผิดชอบของสำนักจัดการทรัพยากรป่าไม้ที่ 1 – 13 และสาขา 10 สาขา

ตามคำสั่งกรมป่าไม้ ที่ 2985/2559
ลงวันที่ 29 พฤศจิกายน พ.ศ.2559

หน่วยงานส่วนกลางในภูมิภาค

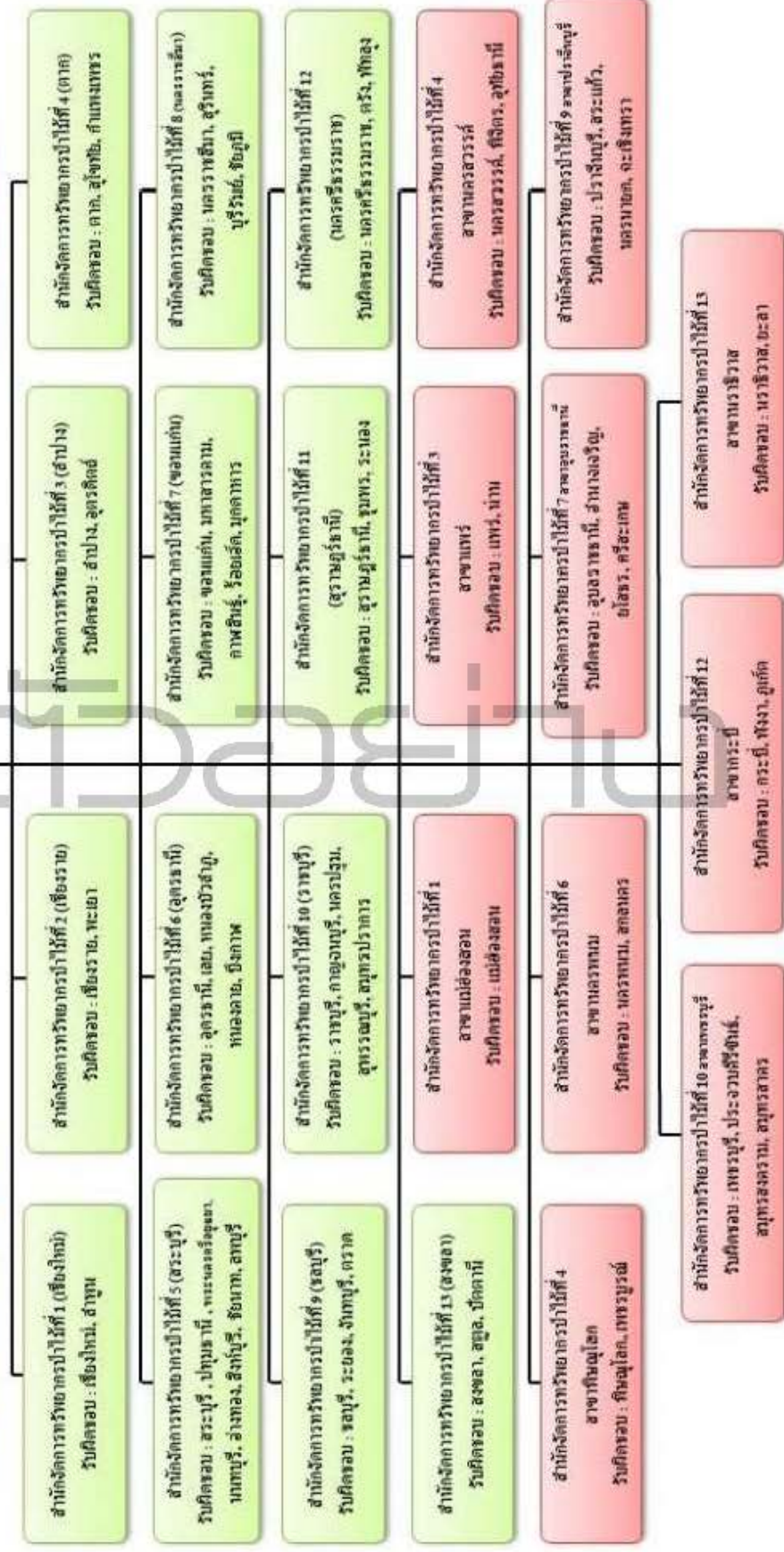

ระเบียบสำนักนายกรัฐมนตรี

ว่าด้วยพนักงานราชการ

พ.ศ. ๒๕๔๗

โดยที่เป็นการสมควรกำหนดให้มีการปรับปรุงกระบวนการจ้างงานภาครัฐในส่วนของลูกจ้างของส่วนราชการให้มีความหลากหลาย เพื่อให้เกิดความเหมาะสมในการใช้กำลังคนภาครัฐและให้การปฏิบัติราชการมีความคล่องตัวเกิดประสิทธิภาพและประสิทธิผล โดยสอดคล้องตามแนวทางการบริหารจัดการภาครัฐแนวใหม่ คณะรัฐมนตรีจึงเห็นสมควรให้มีการจ้างพนักงานราชการสำหรับการปฏิบัติงานของส่วนราชการ

อาศัยอำนาจตามความในมาตรา ๑๑ (๘) แห่งพระราชบัญญัติระเบียบบริหารราชการแผ่นดิน พ.ศ. ๒๕๓๔ นายกรัฐมนตรีโดยความเห็นชอบของคณะรัฐมนตรี จึงวางระเบียบไว้ดังต่อไปนี้

ข้อ ๑ ระเบียบนี้เรียกว่า “ระเบียบสำนักนายกรัฐมนตรี ว่าด้วยพนักงานราชการ พ.ศ. ๒๕๔๗”

ข้อ ๒^๑ ระเบียบนี้ให้ใช้บังคับตั้งแต่วันที่ ๑ มกราคม พ.ศ. ๒๕๔๗ เป็นต้นไป

ข้อ ๓ ในระเบียบนี้

“คณะกรรมการ” หมายความว่า คณะกรรมการบริหารพนักงานราชการ

“ส่วนราชการ” หมายความว่า กระทรวง ทบวง กรม หรือส่วนราชการที่เรียกชื่ออย่างอื่นและมีฐานะเป็นกรม หรือหน่วยงานอื่นใดของรัฐที่มีฐานะเป็นส่วนราชการตามกฎหมายว่าด้วยระเบียบบริหารราชการแผ่นดินและกฎหมายว่าด้วยการปรับปรุงกระทรวง ทบวง กรม เว้นแต่ราชการส่วนท้องถิ่น

“หัวหน้าส่วนราชการ” หมายความว่า ปลัดกระทรวง ปลัดทบวง อธิบดีหรือหัวหน้าส่วนราชการที่เรียกชื่ออย่างอื่นและมีฐานะเป็นกรม หรือหัวหน้าหน่วยงานอื่นของรัฐที่มีฐานะเป็นส่วนราชการ และผู้ว่าราชการจังหวัด ซึ่งเป็นผู้ว่าจ้างพนักงานราชการ

“พนักงานราชการ” หมายความว่า บุคคลซึ่งได้รับการจ้างตามสัญญาจ้าง โดยได้รับค่าตอบแทนจากงบประมาณของส่วนราชการ เพื่อเป็นพนักงานของรัฐในการปฏิบัติงานให้กับส่วนราชการนั้น

“สัญญาจ้าง” หมายความว่า สัญญาจ้างพนักงานราชการตามระเบียบนี้

ข้อ ๔ บรรดากฎหมาย กฎ ระเบียบ ประกาศ ข้อบังคับ คำสั่ง หรือมติคณะรัฐมนตรีที่กำหนดให้ข้าราชการหรือลูกจ้างของส่วนราชการมีหน้าที่ต้องปฏิบัติหรือละเว้นการปฏิบัติหรือเป็นข้อห้ามในเรื่องใด ให้ถือว่าพนักงานราชการมีหน้าที่ต้องปฏิบัติหรือละเว้นการปฏิบัติหรือต้องห้ามเช่นเดียวกับข้าราชการหรือลูกจ้างด้วย ทั้งนี้ เว้นแต่เรื่องใดมีกำหนดไว้แล้ว โดยเฉพาะในระเบียบนี้หรือตามเงื่อนไขของสัญญาจ้าง หรือเป็นกรณีที่ส่วนราชการประกาศกำหนดให้พนักงานราชการประเภทใดหรือตำแหน่งในกลุ่มงานลักษณะใด ได้รับยกเว้นไม่ต้องปฏิบัติเช่นเดียวกับข้าราชการหรือลูกจ้างในบางเรื่องเพื่อให้เหมาะสมกับสภาพการปฏิบัติงานของพนักงานราชการ

ในกรณีที่คณะกรรมการเห็นสมควรอาจกำหนดแนวทางการดำเนินการตามวรรคหนึ่ง เพื่อเป็นมาตรฐานทั่วไปให้ส่วนราชการปฏิบัติก็ได้

^๑ ราชกิจจานุเบกษา เล่ม ๑๒๑/ตอนพิเศษ ๕ ง/หน้า ๑/๑๖ มกราคม ๒๕๔๗

ข้อ ๕ ให้เลขาธิการคณะกรรมการข้าราชการพลเรือนรักษาการตามระเบียบนี้

หมวด ๑

พนักงานราชการ

ข้อ ๖ พนักงานราชการมีสองประเภท ดังต่อไปนี้

(๑) พนักงานราชการทั่วไป ได้แก่ พนักงานราชการซึ่งปฏิบัติงานในลักษณะเป็นงานประจำทั่วไปของส่วนราชการในด้านงานบริการ งานเทคนิค งานบริหารทั่วไป งานวิชาชีพเฉพาะหรืองานเชี่ยวชาญเฉพาะ

(๒) พนักงานราชการพิเศษ ได้แก่ พนักงานราชการซึ่งปฏิบัติงานในลักษณะที่ต้องใช้ความรู้หรือความเชี่ยวชาญสูงมากเป็นพิเศษเพื่อปฏิบัติงานในเรื่องที่มีความสำคัญและจำเป็นเฉพาะเรื่องของส่วนราชการ หรือมีความจำเป็นต้องใช้บุคคลในลักษณะดังกล่าว

ข้อ ๗ ในการกำหนดตำแหน่งของพนักงานราชการ ให้กำหนดตำแหน่งโดยจำแนกเป็นกลุ่มงานตามลักษณะงานและผลผลิตของงาน ดังต่อไปนี้

(๑) กลุ่มงานบริการ

(๒) กลุ่มงานเทคนิค

(๓) กลุ่มงานบริหารทั่วไป

(๔) กลุ่มงานวิชาชีพเฉพาะ

(๕) กลุ่มงานเชี่ยวชาญเฉพาะ

(๖) กลุ่มงานเชี่ยวชาญพิเศษ

ในแต่ละกลุ่มงานตามวรรคหนึ่ง คณะกรรมการอาจกำหนดให้มีกลุ่มงานย่อยเพื่อให้เหมาะสมกับลักษณะงานของพนักงานราชการได้

การกำหนดให้พนักงานราชการประเภทใดมีตำแหน่งในกลุ่มงานใด และการกำหนดลักษณะงานและคุณสมบัติเฉพาะของกลุ่มงาน ให้เป็นไปตามประกาศของคณะกรรมการ

ส่วนราชการซึ่งเป็นผู้ว่าจ้างพนักงานราชการอาจกำหนดชื่อตำแหน่งในกลุ่มงานตามความเหมาะสมกับหน้าที่การปฏิบัติงานของพนักงานราชการที่จ้างได้

ข้อ ๘ ผู้ซึ่งจะได้รับการจ้างเป็นพนักงานราชการ ต้องมีคุณสมบัติและไม่มีลักษณะต้องห้ามดังต่อไปนี้

(๑) มีสัญชาติไทย

(๒) มีอายุไม่ต่ำกว่าสิบแปดปี

(๓) ไม่เป็นบุคคลล้มละลาย

(๔) ไม่เป็นผู้มีกายทุพพลภาพจนไม่สามารถปฏิบัติหน้าที่ได้ ไร้ความสามารถหรือจิตฟั่นเฟือนไม่สมประกอบ หรือเป็นโรคตามที่กำหนดไว้ในกฎหมายว่าด้วยระเบียบข้าราชการพลเรือน

(๕) ไม่เป็นผู้ดำรงตำแหน่งทางการเมือง กรรมการพรรคการเมือง หรือเจ้าหน้าที่ในพรรคการเมือง

(๖)^{๒๑} ไม่เป็นผู้เคยต้องรับโทษจำคุกโดยคำพิพากษาถึงที่สุดให้จำคุกเพราะกระทำความผิดทางอาญา เว้นแต่เป็นโทษสำหรับความผิดที่ได้กระทำโดยประมาทหรือความผิดลหุโทษหรือเป็นผู้พ้นโทษมาแล้วเกินห้าปี

การจ้างบุคคลผู้พ้นโทษมาแล้วเกินห้าปีตามวรรคหนึ่งเข้าเป็นพนักงานราชการ ต้องกำหนดให้บุคคลผู้นั้นยื่นหนังสือรับรองความประพฤติว่าไม่เป็นผู้บกพร่องในศีลธรรมอันดีจนเป็นที่น่ารังเกียจของสังคมตามแบบที่เลขาธิการคณะกรรมการข้าราชการพลเรือนกำหนดเพื่อประกอบการพิจารณาด้วย

(๗) ไม่เป็นผู้เคยถูกลงโทษให้ออก ปลดออก หรือไล่ออกจากราชการ รัฐวิสาหกิจหรือหน่วยงานอื่นของรัฐ

(๘) ไม่เป็นข้าราชการหรือลูกจ้างของส่วนราชการ พนักงานหรือลูกจ้างของหน่วยงานอื่นของรัฐ รัฐวิสาหกิจ หรือพนักงานหรือลูกจ้างของราชการส่วนท้องถิ่น

(๙) คุณสมบัติหรือลักษณะต้องห้ามอื่นตามที่ส่วนราชการกำหนดไว้ในประกาศการสรรหาหรือการเลือกสรรบุคคลเพื่อจ้างเป็นพนักงานราชการ ทั้งนี้ ต้องเป็นไปเพื่อความจำเป็นหรือเหมาะสมกับภารกิจของส่วนราชการนั้น

ความใน (๑) ไม่ให้ใช้บังคับกับพนักงานราชการชาวต่างประเทศซึ่งส่วนราชการจำเป็นต้องจ้างตามข้อผูกพันหรือตามความจำเป็นของภารกิจของส่วนราชการ

ในกรณีที่เห็นสมควรคณะกรรมการอาจประกาศกำหนดคุณสมบัติหรือลักษณะต้องห้ามเพิ่มขึ้นหรือกำหนดแนวทางปฏิบัติของส่วนราชการในการจ้างพนักงานราชการเพื่อให้สอดคล้องกับวัตถุประสงค์ของการกำหนดให้มีพนักงานราชการตามระเบียบนี้

ข้อ ๕ ให้ส่วนราชการจัดทำกรอบอัตรากำลังพนักงานราชการเป็นระยะเวลาสี่ปี โดยให้สอดคล้องกับเป้าหมายการปฏิบัติราชการของส่วนราชการและแผนงบประมาณเชิงกลยุทธ์ ทั้งนี้ ตามแนวทางการจัดกรอบอัตรากำลังพนักงานราชการที่คณะกรรมการกำหนด

กรอบอัตรากำลังพนักงานราชการของส่วนราชการตามวรรคหนึ่ง จะต้องเสนอต่อคณะกรรมการเพื่อความเห็นชอบ เมื่อคณะกรรมการให้ความเห็นชอบแล้ว ให้สำนักงบประมาณสนับสนุนงบประมาณเพื่อเป็นค่าใช้จ่ายด้านบุคคลตามความจำเป็นและสอดคล้องกับกรอบอัตรากำลังพนักงานราชการดังกล่าว ทั้งนี้ การเบิกจ่ายงบประมาณให้เป็นไปตามประเภทรายจ่ายที่ได้รับการจัดสรรตามหลักเกณฑ์และวิธีการที่กระทรวงการคลังกำหนด

ในกรณีที่มิเหตุผลความจำเป็น ส่วนราชการอาจขอให้เปลี่ยนกรอบอัตรากำลังพนักงานราชการได้ โดยได้รับความเห็นชอบจากคณะกรรมการ และแจ้งให้สำนักงบประมาณทราบ

ข้อ ๑๐ การสรรหาและการเลือกสรรบุคคลเพื่อจ้างเป็นพนักงานราชการให้เป็นไปตามหลักเกณฑ์วิธีการ และเงื่อนไขที่คณะกรรมการกำหนด

ในกรณีที่ส่วนราชการใดจะขอยกเว้นหรือเพิ่มเติมเกี่ยวกับการสรรหาหรือการเลือกสรรตามที่คณะกรรมการกำหนดตามวรรคหนึ่ง ให้สามารถกระทำได้โดยทำความตกลงกับคณะกรรมการ

^{๒๑} ข้อ ๘ (๖) แก้ไขเพิ่มเติมโดยระเบียบสำนักนายกรัฐมนตรี ว่าด้วยพนักงานราชการ (ฉบับที่ ๒) พ.ศ. ๒๕๖๐

ข้อ ๑๑ การจ้างพนักงานราชการให้กระทำเป็นสัญญาจ้างไม่เกินคราวละสี่ปีหรือตามโครงการที่มีกำหนดเวลาเริ่มต้นและสิ้นสุดไว้ โดยอาจมีการต่อสัญญาจ้างได้ ทั้งนี้ ตามความเหมาะสมและความจำเป็นของแต่ละส่วนราชการ

แบบสัญญาจ้างให้เป็นไปตามที่คณะกรรมการกำหนด

การทำสัญญาตามวรรคหนึ่ง ให้หัวหน้าส่วนราชการหรือผู้ซึ่งได้รับมอบหมายจากหัวหน้าส่วนราชการเป็นผู้ลงนามในสัญญาจ้างกับผู้ที่ได้รับการสรรหาหรือการเลือกสรรเป็นพนักงานราชการ

ข้อ ๑๒ การแต่งกายและเครื่องแบบปกติ ให้เป็นไปตามที่ส่วนราชการกำหนด

เครื่องแบบพิธีการให้เป็นไปตามที่คณะกรรมการกำหนด

ข้อ ๑๓ วันเวลาการทำงาน หรือวิธีการทำงานในกรณีที่ไม่ต้องอยู่ปฏิบัติงานประจำส่วนราชการ ให้เป็นไปตามที่ส่วนราชการกำหนด ซึ่งอาจแตกต่างกันได้ตามหน้าที่ของพนักงานราชการในแต่ละตำแหน่ง โดยคำนึงถึงผลสำเร็จของงาน

หมวด ๒

ค่าตอบแทนและสิทธิประโยชน์

ข้อ ๑๔ อัตราค่าตอบแทนของพนักงานราชการให้เป็นไปตามที่คณะกรรมการประกาศกำหนด

ข้อ ๑๕ ส่วนราชการอาจกำหนดให้พนักงานราชการประเภทใดหรือตำแหน่งในกลุ่มงานใดได้รับสิทธิประโยชน์อย่างหนึ่งอย่างใด ดังต่อไปนี้

- (๑) สิทธิเกี่ยวกับการลา
- (๒) สิทธิในการได้รับค่าตอบแทนระหว่างลา
- (๓) สิทธิในการได้รับค่าตอบแทนการปฏิบัติงานนอกเวลางาน
- (๔) ค่าใช้จ่ายในการเดินทาง
- (๕) ค่าเบี้ยประชุม
- (๖) สิทธิในการขอรับเครื่องราชอิสริยาภรณ์
- (๗) การได้รับรถประจำตำแหน่ง
- (๘) สิทธิอื่นๆ ที่คณะกรรมการประกาศกำหนด

หลักเกณฑ์การได้รับสิทธิตามวรรคหนึ่ง ให้เป็นไปตามที่ส่วนราชการกำหนด ทั้งนี้ เท่าที่ไม่ขัดหรือแย้งกับหลักเกณฑ์ที่กำหนดเกี่ยวกับการได้รับสิทธินั้นตามกฎหมาย กฎ ระเบียบ ประกาศ หรือมติ คณะรัฐมนตรี ในกรณีที่เห็นสมควรคณะกรรมการอาจเสนอต่อคณะรัฐมนตรีเพื่อให้แก้ไขกฎหมาย กฎ ระเบียบ ประกาศ หรือมติคณะรัฐมนตรี เพื่อให้ได้รับสิทธิประโยชน์ตามวรรคหนึ่ง

ในกรณีที่เห็นสมควรคณะกรรมการอาจกำหนดมาตรฐานทั่วไปเกี่ยวกับการกำหนดสิทธิประโยชน์ให้แก่พนักงานราชการเพื่อให้ส่วนราชการปฏิบัติได้

ข้อ ๑๖ ให้คณะกรรมการพิจารณาบททวนอัตราค่าตอบแทนและสิทธิประโยชน์ของพนักงานราชการตามข้อ ๑๔ และข้อ ๑๕ เพื่อปรับปรุงให้เหมาะสมเป็นธรรมและมีมาตรฐาน โดยคำนึงถึงค่าครองชีพที่

เปลี่ยนแปลง ค่าตอบแทนของเอกชน อัตราเงินเดือนของข้าราชการพลเรือน และฐานะการคลังของประเทศ รวมทั้งปัจจัยอื่นที่เกี่ยวข้อง

ข้อ ๑๗ ให้พนักงานราชการได้รับสิทธิประโยชน์และมีหน้าที่ต้องปฏิบัติตามกฎหมายว่าด้วยการประกันสังคม

ข้อ ๑๘ ส่วนราชการอาจกำหนดให้พนักงานราชการประเภทใดหรือตำแหน่งในกลุ่มงานใดได้รับค่าตอบแทนการออกจากงาน โดยไม่มีความผิดได้ตามหลักเกณฑ์ที่คณะกรรมการกำหนด

หมวด ๓

การประเมินผลการปฏิบัติงาน

ข้อ ๑๙ ในระหว่างสัญญาจ้าง ให้ส่วนราชการจัดให้มีการประเมินผลการปฏิบัติงานของพนักงานราชการ ดังต่อไปนี้

(๑) การประเมินผลการปฏิบัติงานของพนักงานราชการทั่วไป ให้กระทำในกรณีดังต่อไปนี้

(ก) การประเมินผลการปฏิบัติงานประจำปี

(ข) การประเมินผลการปฏิบัติงานเพื่อต่อสัญญาจ้าง

(๒) การประเมินผลการปฏิบัติงานของพนักงานราชการพิเศษ ให้กระทำในกรณีการประเมินผลสำเร็จของงานตามช่วงเวลาที่กำหนดไว้ในสัญญาจ้าง

การประเมินผลการปฏิบัติงานของพนักงานราชการตามวรรคหนึ่ง ให้เป็นไปตามหลักเกณฑ์และวิธีการที่ส่วนราชการกำหนด ในการนี้คณะกรรมการอาจกำหนดแนวทางการประเมินผลการปฏิบัติงานดังกล่าวเพื่อเป็นมาตรฐานทั่วไปให้ส่วนราชการปฏิบัติก็ได้

ข้อ ๒๐ พนักงานราชการผู้ใดไม่ผ่านการประเมินผลการปฏิบัติงานตามข้อ ๑๙ ให้ถือว่าสัญญาจ้างของพนักงานราชการผู้นั้นสิ้นสุดลง โดยให้ส่วนราชการแจ้งให้พนักงานราชการทราบภายในเจ็ดวันนับแต่วันที่ทราบผลการประเมินผลการปฏิบัติงานของพนักงานราชการผู้นั้น

ข้อ ๒๑ ให้ส่วนราชการรายงานผลการดำเนินการจ้างพนักงานราชการ รวมทั้งปัญหาอุปสรรคหรือข้อเสนอแนะต่อคณะกรรมการภายในเดือนธันวาคมของทุกปี

หมวด ๔

วินัยและการรักษาวินัย

ข้อ ๒๒ พนักงานราชการมีหน้าที่ต้องปฏิบัติงานตามที่กำหนดในระเบียบนี้ ตามที่ส่วนราชการกำหนด และตามเงื่อนไขที่กำหนดไว้ในสัญญาจ้าง และมีหน้าที่ต้องปฏิบัติตามคำสั่งของผู้บังคับบัญชาซึ่งสั่งในหน้าที่ราชการโดยชอบด้วยกฎหมายและระเบียบของทางราชการ

ข้อ ๒๓ พนักงานราชการต้องรักษาวินัยโดยเคร่งครัดตามที่กำหนดไว้เป็นข้อห้ามและข้อปฏิบัติที่ส่วนราชการกำหนด

พนักงานราชการผู้ใดฝ่าฝืนข้อห้ามหรือไม่ปฏิบัติตามข้อปฏิบัติตามวรรคหนึ่ง พนักงานราชการผู้นั้นเป็นผู้กระทำผิดวินัยจะต้องได้รับโทษทางวินัย

ข้อ ๒๔ การกระทำความผิดดังต่อไปนี้ ถือว่าเป็นความผิดวินัยอย่างร้ายแรง

- (๑) กระทำความผิดฐานทุจริตต่อหน้าที่ราชการ
- (๒) จงใจไม่ปฏิบัติตามกฎหมาย กฎ ระเบียบ ข้อบังคับ หรือเงื่อนไขที่ทางราชการกำหนดให้ปฏิบัติจนเป็นเหตุให้ทางราชการได้รับความเสียหายอย่างร้ายแรง
- (๓) ปฏิบัติหน้าที่โดยประมาทเลินเล่อจนเป็นเหตุให้ทางราชการได้รับความเสียหายอย่างร้ายแรง
- (๔) ไม่ปฏิบัติตามเงื่อนไขที่กำหนดในสัญญา หรือขัดคำสั่งหรือหลีกเลี่ยงไม่ปฏิบัติตามคำสั่งของผู้บังคับบัญชาตามข้อ ๒๒ จนเป็นเหตุให้ทางราชการได้รับความเสียหายอย่างร้ายแรง
- (๕) ประมาทเลินเล่อจนเป็นเหตุให้ทางราชการได้รับความเสียหายอย่างร้ายแรง
- (๖) ละทิ้งหรือทอดทิ้งการทำงานเป็นเวลาติดต่อกันเกินกว่าเจ็ดวัน สำหรับตำแหน่งที่ส่วนราชการกำหนดวันเวลาการทำงาน
- (๗) ละทิ้งหรือทอดทิ้งการทำงานจนทำให้งานไม่แล้วเสร็จตามระยะเวลาที่กำหนดจนเป็นเหตุให้ทางราชการได้รับความเสียหายอย่างร้ายแรง สำหรับตำแหน่งที่ส่วนราชการกำหนดการทำงานตามเป้าหมาย
- (๘) ประพฤติชั่วอย่างร้ายแรง หรือกระทำความผิดอาญา โดยมีคำพิพากษาถึงที่สุด ให้จำคุกหรือหนักกว่าโทษจำคุก
- (๙) การกระทำอื่นใดที่ส่วนราชการกำหนดว่าเป็นความผิดวินัยอย่างร้ายแรง

ข้อ ๒๕ เมื่อมีกรณีที่พนักงานราชการถูกกล่าวหาว่ากระทำความผิดวินัยอย่างร้ายแรง ให้หัวหน้าส่วนราชการจัดให้มีคณะกรรมการสอบสวนเพื่อดำเนินการสอบสวนโดยเร็ว และต้องให้โอกาสพนักงานราชการที่ถูกกล่าวหาชี้แจงและแสดงพยานหลักฐานเพื่อให้เกิดความเป็นธรรม ในกรณีที่ผลการสอบสวนปรากฏว่าพนักงานราชการผู้นั้นกระทำความผิดวินัยอย่างร้ายแรง ให้หัวหน้าส่วนราชการมีคำสั่งไล่ออก แต่ถ้าไม่มีมูลกระทำความผิดให้สั่งยุติเรื่อง

หลักเกณฑ์และวิธีการการสอบสวนพนักงานราชการ ให้เป็นไปตามที่ส่วนราชการกำหนด

ข้อ ๒๖ ในกรณีที่ปรากฏว่าพนักงานราชการกระทำความผิดวินัยไม่ร้ายแรงตามที่ส่วนราชการกำหนด ให้หัวหน้าส่วนราชการสั่งลงโทษภาคทัณฑ์ ตัดเงินค่าตอบแทน หรือลดขั้นเงินค่าตอบแทน ตามควรแก่กรณีให้เหมาะสมกับความผิด

ในการพิจารณาการกระทำความผิดตามวรรคหนึ่ง ให้หัวหน้าส่วนราชการพิจารณาสอบสวนให้ได้ความจริงและยุติธรรมตามวิธีการที่เห็นสมควร

ข้อ ๒๗ ในกรณีที่คณะกรรมการเห็นสมควรอาจกำหนดแนวทางการดำเนินการทางวินัยแก่พนักงานราชการ เพื่อเป็นมาตรฐานทั่วไปให้ส่วนราชการปฏิบัติก็ได้

หมวด ๕
การสิ้นสุดสัญญาจ้าง

ข้อ ๒๘ สัญญาจ้างสิ้นสุดลงเมื่อ

(๑) ครบกำหนดตามสัญญาจ้าง

(๒) พนักงานราชการขาดคุณสมบัติหรือมีลักษณะต้องห้ามตามระเบียบนี้หรือตามที่ส่วนราชการกำหนด

(๓) พนักงานราชการตาย

(๔) ไม่ผ่านการประเมินผลการปฏิบัติงานตามข้อ ๑๕

(๕) พนักงานราชการถูกให้ออก เพราะกระทำความผิดวินัยอย่างร้ายแรง

(๖) เหตุอื่นตามที่กำหนดไว้ในระเบียบนี้หรือตามข้อกำหนดของส่วนราชการหรือตามสัญญาจ้าง

ข้อ ๒๙ ในระหว่างสัญญาจ้าง พนักงานราชการผู้ใดประสงค์จะลาออกจากการปฏิบัติงาน ให้ยื่นหนังสือขอลาออกต่อหัวหน้าส่วนราชการตามหลักเกณฑ์ที่ส่วนราชการกำหนด**ข้อ ๓๐** ส่วนราชการอาจบอกเลิกสัญญาจ้างกับพนักงานราชการผู้ใดก่อนครบกำหนดตามสัญญาจ้างได้ โดยไม่ต้องบอกกล่าวล่วงหน้า และไม่เป็นที่พนักงานราชการจะเรียกร้องค่าตอบแทนการเลิกสัญญาจ้างได้ เว้นแต่ส่วนราชการจะกำหนดไว้ในกรณีใดได้รับค่าตอบแทนการออกจากงาน โดยไม่มีความผิดไว้**ข้อ ๓๑** เพื่อประโยชน์แห่งทางราชการ ส่วนราชการอาจสั่งให้พนักงานราชการไปปฏิบัติงาน นอกเหนือจากเงื่อนไขที่กำหนดไว้ในสัญญาจ้างได้ โดยไม่เป็นที่พนักงานราชการอ้างขอเลิกสัญญาจ้างหรือเรียกร้องประโยชน์ตอบแทนใดๆ ในการนี้ส่วนราชการอาจกำหนดให้ค่าล่วงเวลาหรือค่าตอบแทนอื่นจากการสั่งให้ไปปฏิบัติงานดังกล่าวก็ได้**ข้อ ๓๒** ในกรณีที่บุคคลใดพ้นจากการเป็นพนักงานราชการแล้ว หากในการปฏิบัติงานของบุคคลนั้นในระหว่างที่เป็นพนักงานราชการก่อให้เกิดความเสียหายแก่ส่วนราชการ ให้บุคคลดังกล่าวต้องรับผิดชอบในความเสียหายดังกล่าว เว้นแต่ความเสียหายนั้นเกิดจากเหตุสุดวิสัย ในการนี้ส่วนราชการอาจหักค่าตอบแทนหรือเงินอื่นใดที่บุคคลนั้นจะได้รับจากส่วนราชการไว้เพื่อชดเชยค่าความเสียหายดังกล่าวก็ได้**ข้อ ๓๓** ในกรณีที่คณะกรรมการเห็นสมควรอาจกำหนดแนวทางการดำเนินการเกี่ยวกับการเลิกสัญญาจ้างตามหมวดนี้ เพื่อเป็นมาตรฐานทั่วไปให้ส่วนราชการปฏิบัติก็ได้**หมวด ๖****คณะกรรมการบริหารพนักงานราชการ****ข้อ ๓๔** ให้มีคณะกรรมการคณะหนึ่งเรียกว่า “คณะกรรมการบริหารพนักงานราชการ” เรียกโดยย่อว่า “คพร.” ประกอบด้วยรองนายกรัฐมนตรีหรือรัฐมนตรีซึ่งนายกรัฐมนตรีมอบหมาย เป็นประธานกรรมการ เลขาธิการคณะกรรมการข้าราชการพลเรือน เป็นรองประธานกรรมการ ผู้อำนวยการสำนักงานเลขาธิการคณะกรรมการกฤษฎีกา เลขาธิการคณะกรรมการพัฒนาการเศรษฐกิจและสังคมแห่งชาติ เลขาธิการสำนักงานประกันสังคม อัยการสูงสุด อธิบดีกรมบัญชีกลาง ผู้แทนกระทรวงกลาโหม ผู้แทนกระทรวงการคลัง ผู้แทนกระทรวงแรงงาน ผู้แทนสำนักงานคณะกรรมการมาตรฐานการบริหารงานบุคคลส่วนท้องถิ่น เป็นกรรมการ และกรรมการผู้ทรงคุณวุฒิจำนวนสี่คนซึ่งประธานกรรมการแต่งตั้งจากผู้เชี่ยวชาญในสาขาการบริหารงานบุคคล

กฎหมาย เศรษฐศาสตร์ และแรงงานสัมพันธ์ สาขาละหนึ่งคน

ให้ผู้แทนสำนักงานคณะกรรมการข้าราชการพลเรือน เป็นกรรมการและเลขานุการ และผู้แทนสำนักงานประมาณและผู้แทนกรมบัญชีกลาง เป็นกรรมการและผู้ช่วยเลขานุการ

ข้อ ๓๕ กรรมการผู้ทรงคุณวุฒิให้มีวาระการดำรงตำแหน่งคราวละสองปี กรรมการ ผู้ทรงคุณวุฒิซึ่งพ้นจากตำแหน่งอาจได้รับแต่งตั้งอีกได้

ข้อ ๓๖ นอกจากการพ้นจากตำแหน่งตามวาระแล้ว กรรมการผู้ทรงคุณวุฒิพ้นจากตำแหน่ง เมื่อ

(๑) ตาย

(๒) ลาออก

(๓) ประธานกรรมการให้ออก

ในกรณีที่มีการแต่งตั้งกรรมการผู้ทรงคุณวุฒิแทนตำแหน่งที่ว่างหรือแต่งตั้งเพิ่มขึ้น ให้ผู้ซึ่งได้รับแต่งตั้งมีวาระเท่ากับวาระการดำรงตำแหน่งที่เหลืออยู่ของกรรมการผู้ทรงคุณวุฒิซึ่งยังอยู่ในตำแหน่ง

ข้อ ๓๗ ให้คณะกรรมการมีอำนาจหน้าที่ดังนี้

(๑) กำหนดแผนงานและแนวทางปฏิบัติ รวมทั้งเสนอแนะส่วนราชการในการปรับปรุงหรือแก้ไขระเบียบหรือประกาศเกี่ยวกับการบริหารพนักงานราชการเพื่อให้เป็นไปตามระเบียบนี้

(๒) กำหนดหลักเกณฑ์ วิธีการ และเงื่อนไขเกี่ยวกับการสรรหาและการเลือกสรรบุคคลเพื่อจ้างเป็นพนักงานราชการ รวมทั้งแบบสัญญาจ้าง

(๓) กำหนดกลุ่มงานและลักษณะงาน ในกลุ่มงาน และคุณสมบัติเฉพาะของกลุ่มงานของพนักงานราชการ

(๔) ให้ความเห็นชอบกรอบอัตรากำลังพนักงานราชการที่ส่วนราชการเสนอ

(๕) กำหนดอัตราค่าตอบแทนและวางแนวทางการกำหนดสิทธิประโยชน์อื่นของพนักงานราชการ

(๖) กำหนดมาตรฐานการประเมินผลการปฏิบัติงานของพนักงานราชการ

(๗) ศึกษาค้นคว้าและวินิจฉัยปัญหาที่เกิดขึ้นจากการใช้บังคับระเบียบนี้

(๘) แต่งตั้งคณะกรรมการตามที่เห็นสมควร

(๙) อำนาจหน้าที่อื่นตามที่กำหนดไว้ในระเบียบนี้หรือกฎหมายอื่น

ข้อ ๓๘ ให้สำนักงานคณะกรรมการข้าราชการพลเรือนรับผิดชอบในงานธุรการของคณะกรรมการและปฏิบัติหน้าที่ตามที่คณะกรรมการมอบหมาย

ข้อ ๓๙ ในกรณีที่เรื่องใดตามระเบียบนี้กำหนดให้ส่วนราชการกำหนดหลักเกณฑ์หรือปฏิบัติในเรื่องใด คณะกรรมการอาจกำหนดให้เรื่องนั้นต้องกระทำโดย อ.ก.พ กรม องค์การบริหารงานบุคคลอื่นของส่วนราชการ หรือให้หัวหน้าส่วนราชการแต่งตั้งคณะกรรมการเป็นผู้ดำเนินการก็ได้

บทเฉพาะกาล

ข้อ ๔๐ ในระหว่างที่ยังไม่มีคณะกรรมการตามระเบียบนี้ ให้คณะกรรมการบริหารงานลูกจ้างสัญญาจ้างตามคำสั่งคณะกรรมการกำหนดเป้าหมายและนโยบายกำลังคนภาครัฐที่ ๓/๒๕๔๖ เรื่อง แต่งตั้ง

คณะกรรมการบริหารงานลูกจ้างสัญญาจ้าง ลงวันที่ ๓๐ กันยายน พ.ศ. ๒๕๔๖ ปฏิบัติหน้าที่เป็นคณะกรรมการตามระเบียบนี้ จนกว่าคณะกรรมการตามระเบียบนี้จะเข้ารับหน้าที่

ข้อ ๔๑ ในกรณีที่ส่วนราชการยังจัดทำกรอบอัตรากำลังพนักงานราชการไม่แล้วเสร็จ ถ้ามีความจำเป็นต้องจ้างพนักงานราชการในกลุ่มงานเชี่ยวชาญพิเศษ ให้ดำเนินการจ้างได้ในกรณีที่มิงบประมาณและโครงการแล้ว หรือสำหรับโครงการใหม่ โดยเสนอคณะกรรมการพิจารณาอนุมัติการจ้าง

ข้อ ๔๒ ในกรณีที่อัตราลูกจ้างประจำว่างลงและคณะกรรมการกำหนดเป้าหมายและนโยบายกำลังคนภาครัฐกำหนดให้จ้างเป็นลูกจ้างชั่วคราว ส่วนราชการจะดำเนินการจ้างเป็นพนักงานราชการตามระเบียบนี้ได้ตั้งแต่ปีงบประมาณ พ.ศ. ๒๕๔๘ เป็นต้นไป หรือตามที่คณะกรรมการกำหนด

ข้อ ๔๓ ในกรณีที่อัตราลูกจ้างประจำว่างลงระหว่างปี ในปีงบประมาณ พ.ศ. ๒๕๔๗ ซึ่งต้องยุบเลิกตำแหน่งนั้นตามมติคณะรัฐมนตรี เมื่อวันที่ ๒๓ กันยายน ๒๕๔๖ หากส่วนราชการยังมีความจำเป็นและไม่ใช้กรณีการจ้างเหมาบริการ ให้ขออนุมัติคณะกรรมการเพื่อพิจารณากำหนดให้เป็นพนักงานราชการ

ประกาศ ณ วันที่ ๑๓ มกราคม พ.ศ. ๒๕๔๗

พันตำรวจโท ทักษิณ ชินวัตร

นายกรัฐมนตรี

ตัวอย่าง

ระเบียบสำนักนายกรัฐมนตรี ว่าด้วยพนักงานราชการ (ฉบับที่ ๒) พ.ศ. ๒๕๖๐^๒

ข้อ ๒ ระเบียบนี้ให้ใช้บังคับตั้งแต่วันถัดจากวันประกาศในราชกิจจานุเบกษาเป็นต้นไป

^๒ ราชกิจจานุเบกษา เล่ม ๑๓๔/ตอนพิเศษ ๕๘ ง/หน้า ๑/๒๔ กุมภาพันธ์ ๒๕๖๐

**๕. แนวข้อสอบระเบียบสำนักนายกรัฐมนตรีว่าด้วยพนักงานราชการ พ.ศ. 2547
และที่แก้ไขเพิ่มเติมฉบับที่ 2. พ.ศ. 2560**

1. ข้อใดไม่ใช่ตำแหน่งของพนักงานราชการ

- | | |
|-------------------------|---------------------------|
| ก. กลุ่มงานบริการ | ข. กลุ่มงานธุรการ |
| ค. กลุ่มงานวิชาชีพเฉพาะ | ง. กลุ่มงานเชี่ยวชาญพิเศษ |

ตอบ ข. ตามข้อ 7 ในระเบียบนี้

2. การกระทำในข้อใดไม่ถือว่าเป็นความผิดวินัย

- ก. ทุจริตต่อหน้าที่ราชการ
- ข. ละทิ้งการทำงานเป็นเวลาติดต่อกันเกินกว่า 5 วัน
- ค. ประพฤติชั่วอย่างร้ายแรง
- ง. ปฏิบัติหน้าที่โดยประมาทเลินเล่อจนได้รับความเสียหายอย่างร้ายแรง

ตอบ ข. ตามข้อ 24 ในระเบียบนี้

3. ในกรณีที่พนักงานราชการกระทำผิดวินัยไม่ร้ายแรง ให้หัวหน้าราชการลงโทษประการใด

- | | |
|-----------------------------|--------------------------|
| ก. สั่งลงโทษภาคทัณฑ์ | ข. ตัดเงินเดือนค่าตอบแทน |
| ค. ลดขั้นเงินเดือนค่าตอบแทน | ง. ถูกทุกข้อ |

ตอบ ง. ตามข้อ 26 ในระเบียบนี้

4. การสิ้นสุดสัญญาจ้างสิ้นสุดลงเมื่อใด

- | | |
|-------------------------|----------------------------------|
| ก. ครบกำหนดตามสัญญาจ้าง | ข. ขาดคุณสมบัติตามลักษณะต้องห้าม |
| ค. ไม่ผ่านการประเมินงาน | ง. ถูกทุกข้อ |

ตอบ ง. ตามข้อ 28 ในระเบียบนี้

5. อักษรย่อ “คณะกรรมการบริหารพนักงานราชการ” คือข้อใด

- | | |
|-----------|-------------|
| ก. “คพร.” | ข. “ค.พ.ร.” |
| ค. “คกบ.” | ง. “ค.ก.บ.” |

ตอบ ก. ตามข้อ 34 ในระเบียบนี้

6. กำหนดระยะเวลาการจ้างพนักงานราชการ มีกำหนดระยะเวลาเท่าใด

- | | |
|-----------------|-------------------------|
| ก. ไม่เกิน 2 ปี | ข. ไม่เกิน 3 ปี |
| ค. ไม่เกิน 4 ปี | ง. แล้วแต่กรณีตามจำเป็น |

ตอบ ค. ตามข้อ 11 ในระเบียบนี้

7. “เจ้าหน้าที่วิเคราะห์นโยบายและแผน” เทียบได้กับกลุ่มงานใดของพนักงานราชการ

- | | |
|-------------------------|---------------------------|
| ก. กลุ่มงานบริการ | ข. กลุ่มงานบริหารทั่วไป |
| ค. กลุ่มงานวิชาชีพเฉพาะ | ง. กลุ่มงานเชี่ยวชาญพิเศษ |