สถาบัน THE BEST CENTER
2145/7 ซ.รามคำแหง 43/1 ถ.รามคำแหง แขวงหัวหมาก เขตบางกะปิ กรุงเทพฯ 10240
โทร.0-2318-6868, 0-2314-1492 โทรสาร 0-2718-6274
www.thebestcenter.com facebook.com/bestcentergroup
คุณภาพทางวิชาการต้องมาที่ 1



คู่มือเตรียมสอบ

เจ้าหน้าที่บันทึกข้อมูล

(พนักงานราชการทั่วไป)

ปี68

กรมกิจการผู้สูงอายุ

ความรู้ความสามารถทั่วไปและความสามารถที่ใช้เฉพาะตำแหน่ง

หลักเกณฑ์และวิธีการเลือกสรร ตำแหน่งเจ้าหน้าที่บันทึกข้อมูล

การประเมินความรู้ความสามารถ ทักษะและสมรรถนะ ครั้งที่ 1 (สอบข้อเขียน 100 คะแนน)

1) ความรู้เกี่ยวกับพระราชกฤษฎีกาว่าด้วยหลักเกณฑ์และวิธีการบริหารกิจการบ้านเมืองที่ดี พ.ศ.2546 และที่แก้ไขเพิ่มเติม
2) ความรู้เกี่ยวกับระเบียบสำนักนายกรัฐมนตรีว่าด้วยพนักงานราชการ พ.ศ.2547 และที่แก้ไขเพิ่มเติม
3) ความรู้เกี่ยวกับระเบียบสำนักนายกรัฐมนตรีว่าด้วยงานสารบรรณ พ.ศ.2526 และที่แก้ไขเพิ่มเติม
4) ความรู้เกี่ยวกับพระราชบัญญัติผู้สูงอายุ พ.ศ.2546 และที่แก้ไขเพิ่มเติม
5) ความรู้เกี่ยวกับภารกิจกระทรวงการพัฒนาสังคมและความมั่นคงของมนุษย์ กรมกิจการผู้สูงอายุ และศูนย์พัฒนาการจัดสวัสดิการสังคมผู้สูงอายุ
6) ความรู้ทั่วไปเกี่ยวกับสถานการณ์ด้านเศรษฐกิจ สังคม และการเมือง
7) ความรู้เกี่ยวกับพระราชบัญญัติข้อมูลข่าวสารของราชการ พ.ศ.2540
8) ความรู้เกี่ยวกับงานธุรการ และการบริหารงานทั่วไป

สนใจสั่งซื้อ หรือสอบถามเพิ่มเติม โทร.081-496-990

LINE: @thebestcenter

280.-

คู่มือสอบเจ้าหน้าที่บันทึกข้อมูล (พนักงานราชการทั่วไป)
กรมกิจการผู้สูงอายุ

รวบรวมและเรียบเรียงโดย.....

ฝ่ายวิชาการ สถาบัน THE BEST CENTER

ห้ามตัดต่อหรือคัดลอกส่วนใดส่วนหนึ่งของเนื้อหา

สงวนลิขสิทธิ์ตาม พ.ร.บ.ลิขสิทธิ์ พ.ศ. 2537

ราคา 280 บาท

จัดพิมพ์และจำหน่ายโดย

The Best Center InterGroup Co., Ltd.

บริษัท เดอะเบสท์ เซ็นเตอร์ อินเตอร์กรุ๊ป จำกัด

บริหารงานโดย ดร.สิงห์ทอง บัวชุมและอาจารย์จันทนี บัวชุม (ติวเตอร์กุ้ง ย่าน ม. ราม)

เลขที่ 2145/7 ซอยรามคำแหง 43/1 ถนนรามคำแหง แขวงหัวหมาก เขตบางกะปิ กรุงเทพฯ 10240

โทรศัพท์.081-496-9907,0-2314-1492, 0-2318-6868 โทรสาร. 0-2718-6274 **line id: @ thebestcenter**

www.thebestcenter.com หรือ www.facebook.com/bestcentergroup

ความรู้เกี่ยวกับกรมกิจการผู้สูงอายุ



ประวัติความเป็นมา

กรมกิจการผู้สูงอายุ (ผส.) เป็นส่วนราชการมีฐานะเป็นกรมในสังกัดกระทรวงการพัฒนาสังคมและความมั่นคงของมนุษย์ ก่อตั้งขึ้นเมื่อวันที่ 6 มีนาคม 2558 ตามพระราชบัญญัติปรับปรุงกระทรวง ทบวง กรม (ฉบับที่ 14) พ.ศ. 2558 ซึ่งมีภารกิจเกี่ยวกับการส่งเสริมและพัฒนาศักยภาพ การจัดสวัสดิการ และการคุ้มครองพิทักษ์สิทธิผู้สูงอายุ โดยการเสนอนโยบาย การพัฒนางานวิชาการด้านมาตรการ กลไก องค์ความรู้และนวัตกรรมในการปฏิบัติงาน การส่งเสริมและสนับสนุนในเชิงวิชาการและการปฏิบัติงานในพื้นที่เป้าหมายภายใต้การบูรณาการความร่วมมือของทุกภาคส่วนที่เกี่ยวข้อง โดยมีกลไกองค์กรปกครองส่วนท้องถิ่น และชมรมผู้สูงอายุเป็นแกนหลักในการดำเนินงานในรูปแบบ "หุ้นส่วนในงานพัฒนาด้านผู้สูงอายุ" ตลอดจนการติดตามประเมินผลการดำเนินงาน โดยมีศูนย์พัฒนาการจัดสวัสดิการสังคมผู้สูงอายุ และศูนย์การเรียนรู้และฝึกอบรมด้านผู้สูงอายุในกำกับเป็นศูนย์แห่งการเรียนรู้และพัฒนาแบบเบ็ดเสร็จครบวงจร (ศูนย์ต้นแบบ) เพื่อความมีคุณภาพชีวิตที่ดีและเสริมสร้างหลักประกันความมั่นคงในการดำรงชีวิตของผู้สูงอายุ



นายธนสุนทร สว่างสาธี

อธิบดีกรมกิจการผู้สูงอายุ

ตัวอย่าง



วิสัยทัศน์

"เป็นองค์กรชั้นนำด้านนโยบายและนวัตกรรมทางสังคมด้านผู้สูงอายุ
สู่สังคมสูงวัยคุณภาพ"

พันธกิจ

1. เตรียมความพร้อมทุกมิติเพื่อรองรับสังคมสูงวัยคุณภาพ
2. พัฒนานโยบาย มาตรการ กลไก รองรับสังคมสูงวัยคุณภาพ
3. ยกระดับคุณภาพชีวิตผู้สูงอายุทุกมิติ อย่างทั่วถึงและเป็นธรรม
4. บูรณาการระบบบริหารองค์กรและพัฒนาองค์ความรู้รองรับสังคมสูงวัยคุณภาพ

ค่านิยมองค์กร

"เป็นองค์กรชั้นนำ มีคุณธรรม นำสู่เป้าหมายร่วมด้านผู้สูงอายุ"


กรมกิจการผู้สูงอายุ
โครงสร้าง
กรมกิจการผู้สูงอายุ
ราชการบริหารส่วนกลาง
กลุ่มพัฒนาระบบบริหาร
กลุ่มงานจริยธรรม
ศูนย์ปฏิบัติการกรมกิจการผู้สูงอายุ
กลุ่มตรวจสอบภายใน
สำนักงานเลขานุการกรม
กลุ่มอำนวยการ
กลุ่มการคลังและพัสดุ
กลุ่มบริหารทรัพยากรบุคคล
กลุ่มกฎหมาย
กลุ่มสื่อสารองค์กร
กองยุทธศาสตร์และแผนงาน
ฝ่ายบริหารทั่วไป
กลุ่มนโยบายและยุทธศาสตร์
กลุ่มแผนงานและงบประมาณ
กลุ่มเทคโนโลยีสารสนเทศ
กลุ่มความร่วมมือระหว่างประเทศ
กองบริหารกองทุนผู้สูงอายุ
ฝ่ายบริหารทั่วไป
กลุ่มวิชาการ
กลุ่มบริหารสัญญาและกฎหมาย
กลุ่มบริหารกองทุนผู้สูงอายุ
กองส่งเสริมศักยภาพผู้สูงอายุ
ฝ่ายบริหารทั่วไป
กลุ่มส่งเสริมและพัฒนาศักยภาพผู้สูงอายุ
กลุ่มเสริมสร้างและพัฒนาศักยภาพเครือข่าย
กลุ่มส่งเสริมการเตรียมความพร้อมสู่วัยสูงอายุ
กองส่งเสริมสวัสดิการและคุ้มครองสิทธิผู้สูงอายุ
ฝ่ายบริหารทั่วไป
กลุ่มส่งเสริมสวัสดิการสังคม
กลุ่มระบบการดูแลและเฝ้าระวังทางสังคมผู้สูงอายุ
กลุ่มคุ้มครองสิทธิและช่วยเหลือผู้สูงอายุ
ศูนย์การเรียนรู้และฝึกอบรมด้านผู้สูงอายุ
ศูนย์พัฒนาการจัดสวัสดิการสังคมผู้สูงอายุ จำนวน 12 แห่ง
1. กองบริหารกองทุนผู้สูงอายุ
ได้รับการจัดตั้งเป็นหน่วยงานภายในกรมขึ้นตรงต่อ อธิบดีกรมกิจการผู้สูงอายุตามคำสั่งกรมกิจการผู้สูงอายุ ที่ 484/2559 ลงวันที่ 1 พฤศจิกายน 2559
2. ศูนย์ปฏิบัติการกรมกิจการผู้สูงอายุ
ได้รับการจัดตั้งเป็นหน่วยงานภายในกรมขึ้นตรงต่ออธิบดีกรมกิจการผู้สูงอายุ ตามคำสั่งกรมกิจการผู้สูงอายุที่ 659/2559 ลงวันที่ 30 ธันวาคม 2559 และคำสั่งกรมกิจการผู้สูงอายุที่ 671/2560 ลงวันที่ 15 พฤศจิกายน 2560
3. กลุ่มงานจริยธรรม
ได้รับการจัดตั้งขึ้นเป็นหน่วยงานภายในกรม ขึ้นตรงต่ออธิบดี ตามคำสั่งกรมกิจการผู้สูงอายุที่ 1/2565 ลงวันที่ 6 มกราคม 2565
ราชการบริหารส่วนกลางซึ่งตั้งอยู่ในส่วนภูมิภาค
4. ศูนย์พัฒนาการจัดสวัสดิการสังคมผู้สูงอายุ 12 แห่ง (เป็นหน่วยงานภายใต้สังกัดกองส่งเสริมสวัสดิการและคุ้มครองสิทธิผู้สูงอายุ ได้แก่
1. ศูนย์พัฒนาการจัดสวัสดิการสังคมผู้สูงอายุบ้านบางแค กรุงเทพมหานคร
2. ศูนย์พัฒนาการจัดสวัสดิการสังคมผู้สูงอายุจังหวัดปทุมธานี
3. ศูนย์พัฒนาการจัดสวัสดิการสังคมผู้สูงอายุวาสนะเวศม์ จ.พระนครศรีอยุธยา
4. ศูนย์พัฒนาการจัดสวัสดิการสังคมผู้สูงอายุบ้านบางละมุง จ.ชลบุรี
5. ศูนย์พัฒนาการจัดสวัสดิการสังคมผู้สูงอายุจังหวัดลำปาง
6. ศูนย์พัฒนาการจัดสวัสดิการสังคมผู้สูงอายุบ้านธรรมปกรณ์ (เชียงใหม่)
7. ศูนย์พัฒนาการจัดสวัสดิการสังคมผู้สูงอายุบ้านบุรีรัมย์
8. ศูนย์พัฒนาการจัดสวัสดิการสังคมผู้สูงอายุจังหวัดนครพนม
9. ศูนย์พัฒนาการจัดสวัสดิการสังคมผู้สูงอายุบ้านทักษิณ จ.ยะลา
10. ศูนย์พัฒนาการจัดสวัสดิการสังคมผู้สูงอายุภูเก็ต
11. ศูนย์พัฒนาการจัดสวัสดิการสังคมผู้สูงอายุจังหวัดสงขลา
12. ศูนย์พัฒนาการจัดสวัสดิการสังคมผู้สูงอายุขอนแก่น
5. ศูนย์การเรียนรู้และฝึกอบรมด้านผู้สูงอายุ อ.บางละมุง จ.ชลบุรี เป็นหน่วยงานภายใต้สังกัดกองส่งเสริมศักยภาพผู้สูงอายุ



ภารกิจหน้าที่ กรมกิจการผู้สูงอายุ

ภารกิจ

กรมกิจการผู้สูงอายุ มีภารกิจเกี่ยวกับการส่งเสริมและพัฒนาศักยภาพ การจัดสวัสดิการ และการคุ้มครองพิทักษ์สิทธิผู้สูงอายุ รวมทั้งการพัฒนารูปแบบงานด้านสวัสดิการสังคมให้ครอบคลุม และตอบสนองต่อสภาพการณ์ทางสังคม กระแสการเปลี่ยนแปลงของสังคมโลก พันธกรณี และความตกลง ระหว่างประเทศ เพื่อการพัฒนาคุณภาพชีวิตและเสริมสร้างความมั่นคงในการดำรงชีวิตของผู้สูงอายุ

อำนาจหน้าที่

1. เสนอแนะนโยบายและแผนหลัก ยุทธศาสตร์ มาตรการ และแนวทางการส่งเสริม และพัฒนาศักยภาพ การจัดสวัสดิการ และการคุ้มครองพิทักษ์สิทธิผู้สูงอายุ
2. พัฒนามาตรการ กลไก มาตรฐาน และนวัตกรรมองค์ความรู้การดำเนินงานส่งเสริม และพัฒนาศักยภาพ การจัดสวัสดิการ และการคุ้มครองพิทักษ์สิทธิผู้สูงอายุ และส่งเสริมสนับสนุน การดำเนินงานให้เป็นไปตามมาตรฐานที่กำหนด
3. ส่งเสริม สนับสนุน และประสานความร่วมมือกับองค์กรเครือข่ายทุกภาคส่วนที่เกี่ยวข้อง ในการดำเนินงานส่งเสริมและพัฒนาศักยภาพ การจัดสวัสดิการ และการคุ้มครองพิทักษ์สิทธิผู้สูงอายุ
4. บริหารจัดการและกำกับดูแลการดำเนินงานกองทุนผู้สูงอายุ เพื่อการคุ้มครอง การส่งเสริม การสนับสนุน และการจัดสวัสดิการแก่ผู้สูงอายุ
5. บริหารจัดการและพัฒนาระบบงานเทคโนโลยีสารสนเทศด้านผู้สูงอายุ

ตัวอย่าง

ความรู้เกี่ยวกับกระทรวงการพัฒนาสังคมและความมั่นคงของมนุษย์

ประวัติกระทรวง

กระทรวงการพัฒนาสังคมและความมั่นคงของมนุษย์ เป็นกระทรวงที่จัดตั้งขึ้นตามพระราชบัญญัติปรับปรุงกระทรวง ทบวง กรม พ.ศ. 2545 ซึ่งเป็นกระทรวงภาคสังคมในการทำหน้าที่เกี่ยวกับการพัฒนาสังคม การสร้างความเป็นธรรมและความเสมอภาคในสังคม การส่งเสริมและพัฒนาคุณภาพและความมั่นคงในชีวิต สถาบันครอบครัวและชุมชนโดยรวมส่วนราชการด้านนโยบายและการปฏิบัติ ประกอบด้วย

1. กรมประชาสงเคราะห์ สังกัดกระทรวงแรงงานและสวัสดิการสังคม
2. สำนักงานคณะกรรมการส่งเสริมและประสานงานเยาวชนแห่งชาติ (สยช.)
3. สำนักงานคณะกรรมการส่งเสริมและประสานงานสตรีแห่งชาติ (กสส.)
4. สังกัดสำนักนายกรัฐมนตรี กองพัฒนาสตรี เด็ก และเยาวชน กรมการพัฒนาชุมชน
5. การเคหะแห่งชาติ (กคช.)
6. สังกัดกระทรวงมหาดไทย สถาบันพัฒนาองค์กรชุมชน (พอช.)
7. สังกัดกระทรวงการคลัง

เป็นส่วนราชการในสังกัดกระทรวงการพัฒนาสังคมและความมั่นคงของมนุษย์ เพื่อเป็นองค์การและกลไกด้านสังคมในการบรรลุนโยบายของรัฐบาลที่ให้ประชาชนทุกกลุ่มเป้าหมาย โดยเฉพาะเด็ก เยาวชน สตรี ผู้ด้อยโอกาส คนพิการ และผู้สูงอายุ มีความมั่นคงในการดำรงชีวิต ให้มีการพิทักษ์และคุ้มครองสิทธิตามกรอบรัฐธรรมนูญแห่งราชอาณาจักรไทย พ.ศ.2540 โดยบูรณาการแนวคิด ทิศทาง และการบริหารให้เป็นระบบจากภาคีทุกภาคส่วนและทุกระดับ

วิสัยทัศน์

ประชาชนเข้าถึงโอกาส และการคุ้มครองทางสังคม มีความมั่นคงในชีวิต

พันธกิจ

1. เสริมสร้างศักยภาพคนและสร้างความเข้มแข็งของสถาบันครอบครัว
2. เสริมสร้างโอกาสและการคุ้มครองทางสังคมอย่างเท่าเทียม
3. ส่งเสริมให้ทุกภาคส่วนมีส่วนร่วมและเป็นหุ้นส่วนในการพัฒนาสังคมอย่างยั่งยืน
4. ยกระดับองค์กรให้มีผลสัมฤทธิ์สูงด้วยธรรมาภิบาลและเทคโนโลยีดิจิทัล

ค่านิยมองค์การ

อุทิศตน อาสางาน เอื้ออาทร อำนวยประโยชน์สุข

ประเด็นยุทธศาสตร์

1. พัฒนาศักยภาพคนและสร้างความเข้มแข็งของสถาบันครอบครัวอย่างยั่งยืน
2. สร้างโอกาสและยกระดับการคุ้มครองทางสังคมสำหรับคนทุกช่วงวัย
3. พัฒนาทุนทางสังคม สร้างการมีส่วนร่วม เสริมเศรษฐกิจฐานราก สู่การเป็นหุ้นส่วนการพัฒนาสังคมที่ยั่งยืน
4. มุ่งพัฒนาองค์กรให้มีสมรรถนะและผลสัมฤทธิ์สูงเพื่อรองรับการเปลี่ยนแปลงในยุคดิจิทัล

แผนภูมิโครงสร้างการแบ่งส่วนราชการกระทรวงพัฒนาสังคมและความมั่นคงของมนุษย์ตาม พ.ร.บ. ปรับปรุงกระทรวง ทบวง กรม (ฉบับที่ 14) พ.ศ. 2558

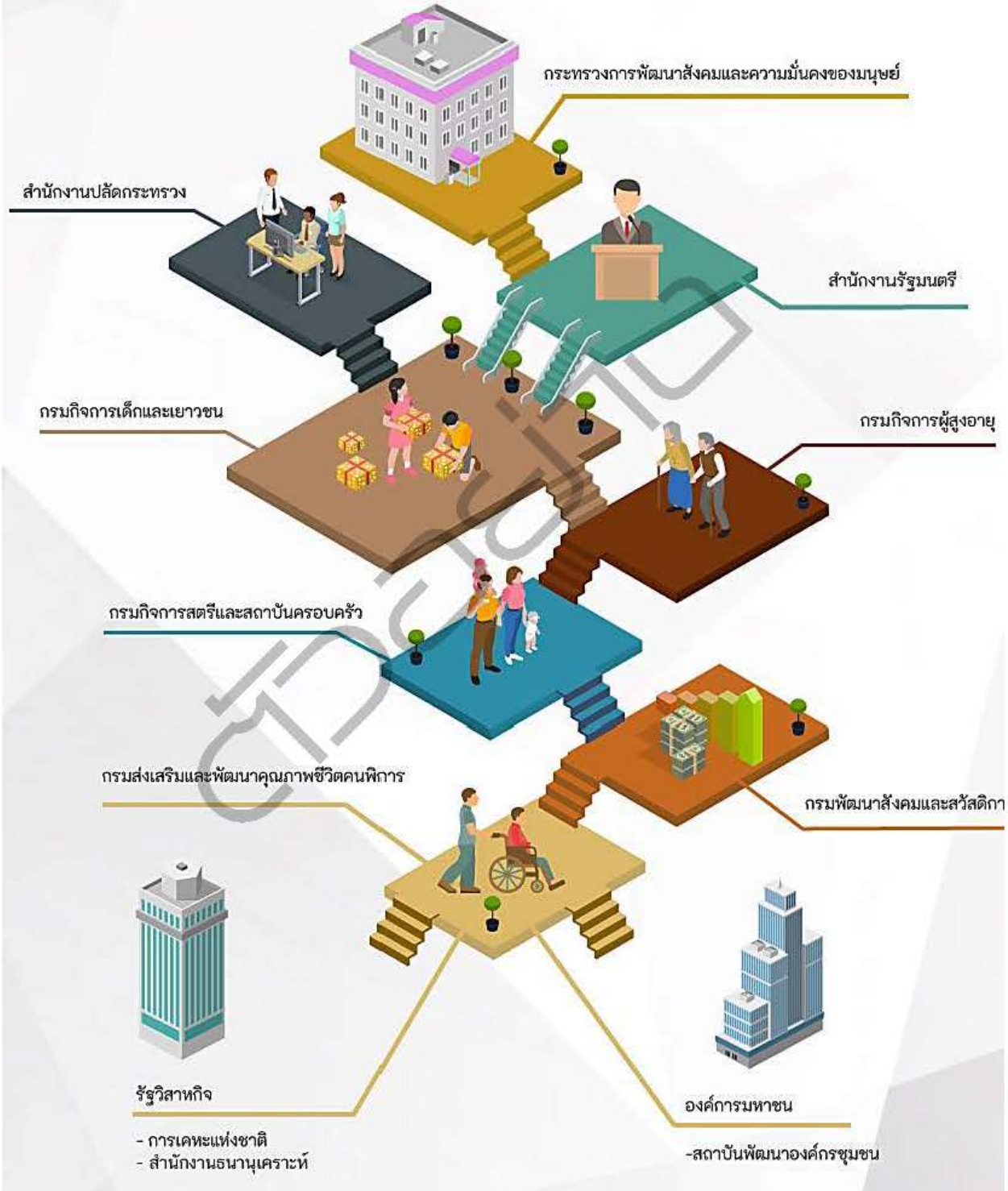

แผนภูมิโครงสร้างการแบ่งส่วนราชการกระทรวงการพัฒนาสังคมและความมั่นคงของมนุษย์ ตาม พ.ร.บ.ปรับปรุงกระทรวง ทบวง กรม (ฉบับที่ 14) พ.ศ. 2558

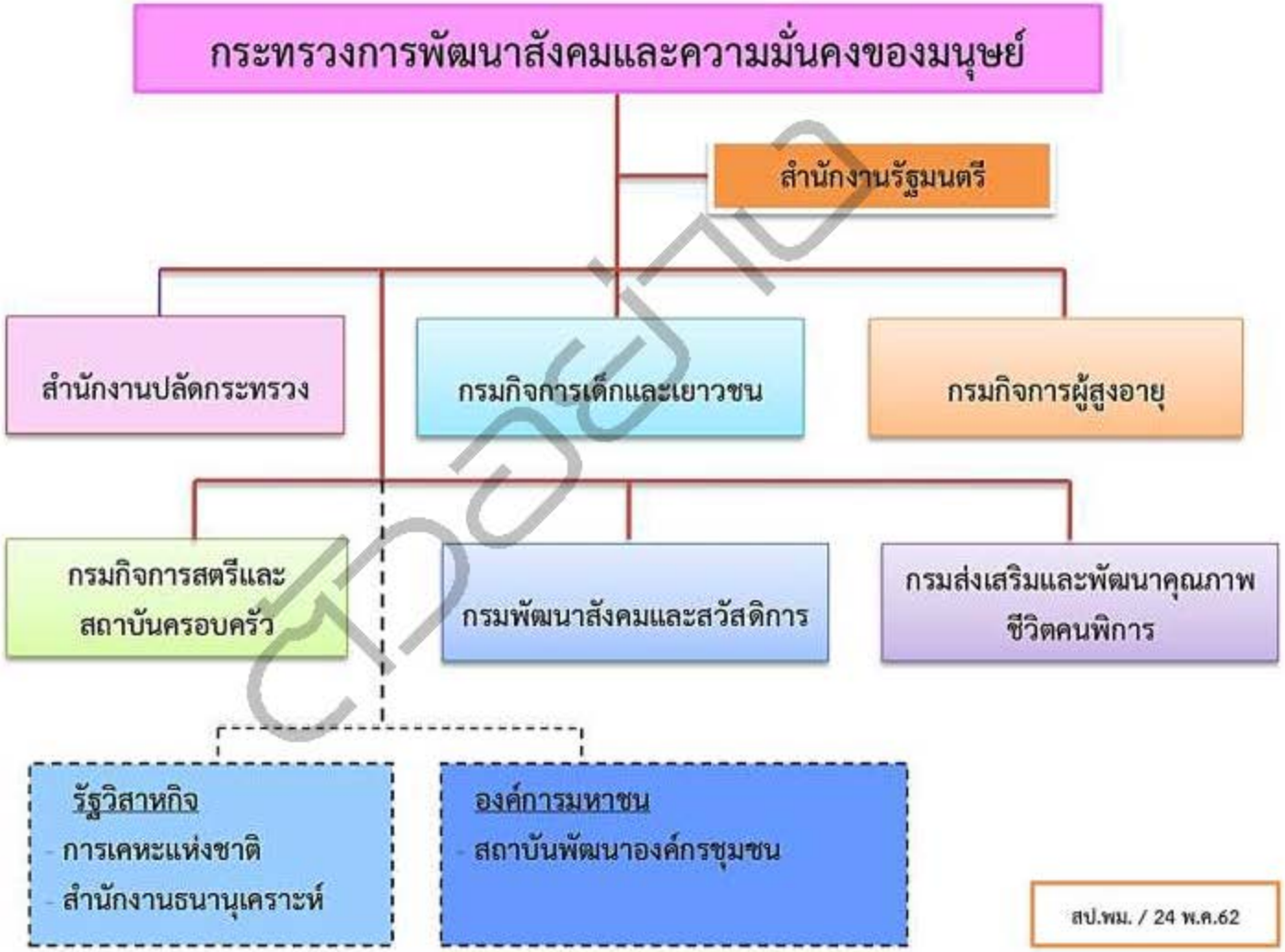

แผนภูมิโครงสร้างการแบ่งส่วนราชการ พม. ตามกฎกระทรวงแบ่งส่วนราชการ สป.พม. (ฉบับที่ 2) พ.ศ. 2563 ประกาศในราชกิจจานุเบกษา 9 มิถุนายน 2563 เล่ม 137 ตอนที่ 41 ก

กระทรวงการพัฒนาสังคมและความมั่นคงของมนุษย์

สำนักงานรัฐมนตรี

สำนักงานปลัดกระทรวง

1. กองกลาง
2. กองกฎหมาย
3. กองการต่างประเทศ
4. กองตรวจราชการ
5. กองต่อต้านการค้ามนุษย์
   - สถานคุ้มครองสวัสดิภาพผู้เสียหายจากการค้ามนุษย์ชาย 4 แห่ง และหญิง 4 แห่ง*
6. กองเผยแพร่และประชาสัมพันธ์
7. กองพัฒนานโยบายและนวัตกรรมทางสังคม***
8. กองมาตรฐานการพัฒนาสังคมและความมั่นคงของมนุษย์
   - ศูนย์ส่งเสริมและประสานการพัฒนาสังคมสำหรับคนไทยในต่างประเทศ**
9. กองยุทธศาสตร์และแผนงาน
10. ศูนย์เทคโนโลยีสารสนเทศและการสื่อสาร
11. สถาบันพระประชาบดี
12. กลุ่มตรวจสอบภายใน
13. กลุ่มพัฒนาระบบบริหาร
14. ศูนย์ปฏิบัติการต่อต้านการทุจริต

<u>ราชการบริหารส่วนกลางในภูมิภาค</u>

15. สำนักงานส่งเสริมและสนับสนุนวิชาการ 1-11 ***

<u>ราชการบริหารส่วนภูมิภาค</u>

16. สำนักงานพัฒนาสังคมและความมั่นคงของมนุษย์ 76 จังหวัด
    - สนง.พมจ.สาขา***

กรมกิจการเด็กและเยาวชน

1. สำนักงานเลขานุการกรม
2. กองยุทธศาสตร์และแผนงาน
3. กองคุ้มครองเด็กและเยาวชน
   -บ้านพักเด็กและครอบครัว 77 แห่ง
4. กองส่งเสริมการพัฒนาและสวัสดิการเด็กเยาวชน และครอบครัว
   - สถานแรกรับ /สถานสงเคราะห์/สถานคุ้มครองสวัสดิภาพ/สถานพัฒนาและฟื้นฟู/สถาบันเพาะกล้าคุณธรรม รวม 30 แห่ง
5. ศูนย์อำนวยการรับเด็กเป็นบุตรบุญธรรม
6. กลุ่มตรวจสอบภายใน
7. กลุ่มพัฒนาระบบบริหาร

กรมพัฒนาสังคมและสวัสดิการ

1. สำนักงานเลขานุการกรม
2. กองยุทธศาสตร์และแผนงาน
3. กองคุ้มครองสวัสดิภาพและเสริมสร้างคุณภาพชีวิต
   -สถานคุ้มครองคนไร้ที่พึ่ง 11 แห่ง
   -ศูนย์คุ้มครองคนไร้ที่พึ่ง 76 แห่ง
4. กองพัฒนาสังคมกลุ่มเป้าหมายพิเศษ
   -ศูนย์พัฒนาราษฎรบนพื้นที่สูง 16 แห่ง
   -นิคมสร้างตนเอง 43 แห่ง
5. สำนักงานคณะกรรมการส่งเสริมการจัดสวัสดิการสังคม แห่งชาติ
6. กลุ่มตรวจสอบภายใน
7. กลุ่มพัฒนาระบบบริหาร

กรมกิจการผู้สูงอายุ

1. สำนักงานเลขานุการกรม
2. กองยุทธศาสตร์และแผนงาน
3. กองส่งเสริมศักยภาพผู้สูงอายุ
   -ศูนย์การเรียนรู้และฝึกอบรมด้านผู้สูงอายุ 1 แห่ง
   -กองทุนผู้สูงอายุ
4. กองส่งเสริมสวัสดิการและคุ้มครองสิทธิผู้สูงอายุ
   -ศูนย์พัฒนาการจัดสวัสดิการสังคมผู้สูงอายุ 12 แห่ง
5. กลุ่มตรวจสอบภายใน
6. กลุ่มพัฒนาระบบบริหาร

กรมกิจการสตรีและสถาบันครอบครัว

1. สำนักงานเลขานุการกรม
2. กองยุทธศาสตร์และแผนงาน
3. กองคุ้มครองและพัฒนาอาชีพ
   -ศูนย์เรียนรู้การพัฒนาสตรีและครอบครัว 8 แห่ง
4. กองส่งเสริมความเสมอภาคระหว่างเพศ
5. กองส่งเสริมสถาบันครอบครัว
6. กลุ่มตรวจสอบภายใน
7. กลุ่มพัฒนาระบบบริหาร

กรมส่งเสริมและพัฒนาคุณภาพชีวิตคนพิการ

1. สำนักงานเลขานุการกรม
2. กองยุทธศาสตร์และแผนงาน
3. กองกองทุนและส่งเสริมความเสมอภาคคนพิการ
4. กองคุ้มครองสวัสดิภาพและพัฒนาคนพิการ
   -สถานคุ้มครองและพัฒนาคนพิการ 11 แห่ง
   -ศูนย์พัฒนาศักยภาพบุคคลออทิสติก 2 แห่ง
5. กองส่งเสริมสิทธิและสวัสดิการคนพิการ
   -ศูนย์พัฒนาศักยภาพและอาชีพคนพิการ 8 แห่ง
   -ศูนย์ส่งเสริมอาชีพคนพิการ 1 แห่ง
   -ศูนย์บริการคนพิการระดับจังหวัด 77 แห่ง
6. กลุ่มตรวจสอบภายใน
7. กลุ่มพัฒนาระบบบริหาร

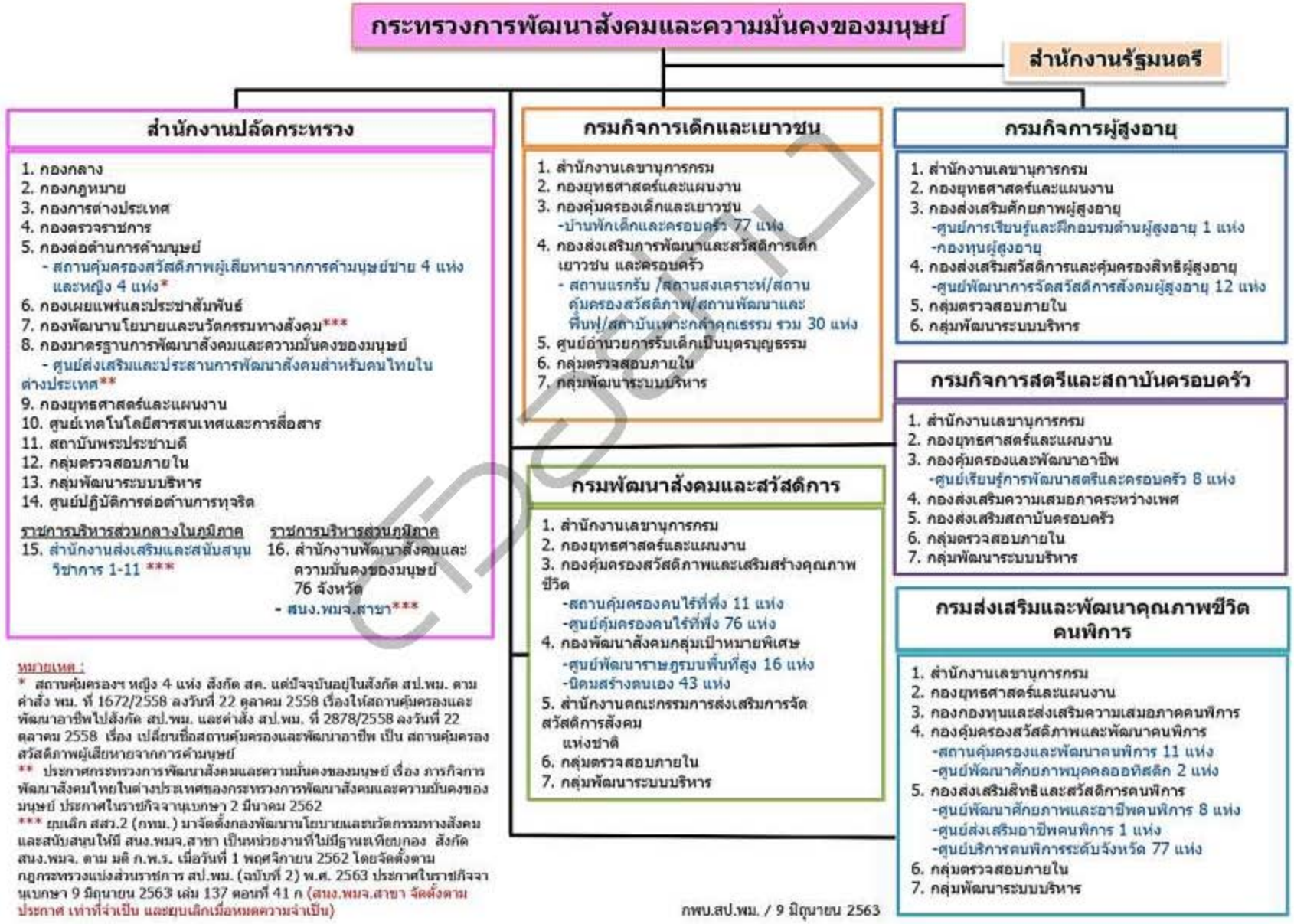

<u>หมายเหตุ :</u>

* สถานคุ้มครองฯ หญิง 4 แห่ง สังกัด สค. แต่ปัจจุบันอยู่ในสังกัด สป.พม. ตามคำสั่ง พม. ที่ 1672/2558 ลงวันที่ 22 ตุลาคม 2558 เรื่องให้สถานคุ้มครองและพัฒนาอาชีพไปสังกัด สป.พม. และคำสั่ง สป.พม. ที่ 2878/2558 ลงวันที่ 22 ตุลาคม 2558 เรื่อง เปลี่ยนชื่อสถานคุ้มครองและพัฒนาอาชีพ เป็น สถานคุ้มครองสวัสดิภาพผู้เสียหายจากการค้ามนุษย์

** ประกาศกระทรวงการพัฒนาสังคมและความมั่นคงของมนุษย์ เรื่อง ภารกิจการพัฒนาสังคมไทยในต่างประเทศของกระทรวงการพัฒนาสังคมและความมั่นคงของมนุษย์ ประกาศในราชกิจจานุเบกษา 2 มีนาคม 2562

*** ยุบเลิก สสว.2 (กทม.) มาจัดตั้งกองพัฒนานโยบายและนวัตกรรมทางสังคมและสนับสนุนให้มี สนง.พมจ.สาขา เป็นหน่วยงานที่ไม่มีฐานะเทียบกอง สังกัด สนง.พมจ. ตาม มติ ก.พ.ร. เมื่อวันที่ 1 พฤศจิกายน 2562 โดยจัดตั้งตามกฎกระทรวงแบ่งส่วนราชการ สป.พม. (ฉบับที่ 2) พ.ศ. 2563 ประกาศในราชกิจจานุเบกษา 9 มิถุนายน 2563 เล่ม 137 ตอนที่ 41 ก (สนง.พมจ.สาขา จัดตั้งตามประกาศ เท่าที่จำเป็น และยุบเลิกเมื่อหมดความจำเป็น)

กพบ.สป.พม. / 9 มิถุนายน 2563

แผนภูมิโครงสร้างตามกฎกระทรวงแบ่งส่วนราชการสำนักงานปลัดกระทรวง กระทรวงการพัฒนาสังคมและความมั่นคงของมนุษย์ (ฉบับที่ 2) พ.ศ. 2563 ประกาศในราชกิจจานุเบกษา 9 มิถุนายน 2563

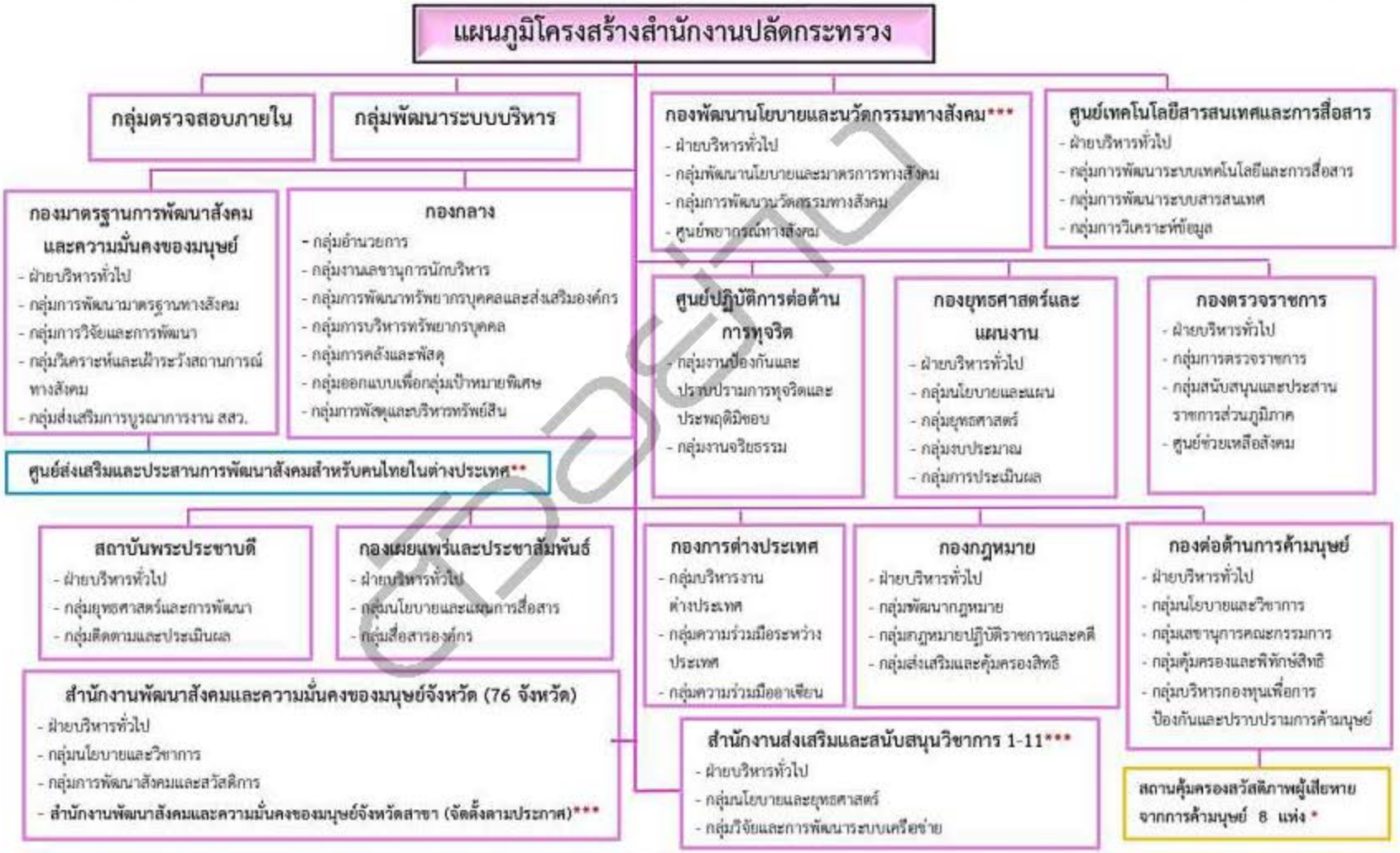

* เดิมสังกัด สค. 4 แห่ง ปัจจุบันสังกัด สป.พม. ตามคำสั่ง พม. ที่ 1672 /2558 ลงวันที่ 22 ตุลาคม 2558 เรื่อง ให้สถานคุ้มครองและพัฒนาอาชีพไปสังกัด สป.พม. และคำสั่ง สป.พม. ที่ 2878/2558 ลงวันที่ 22 ตุลาคม 2558 เรื่อง เปลี่ยนชื่อสถานคุ้มครองและพัฒนาอาชีพ เป็น สถานคุ้มครองสวัสดิภาพผู้เสียหายจากการค้ามนุษย์ ** ประกาศกระทรวงการพัฒนาสังคมและความมั่นคงของมนุษย์ เรื่อง ภารกิจการพัฒนาสังคมไทยในต่างประเทศของกระทรวงการพัฒนาสังคมและความมั่นคงของมนุษย์ ประกาศในราชกิจจานุเบกษา 2 มีนาคม 2562 *** ตาม มติ ก.พ.ร. เมื่อวันที่ 1 พฤศจิกายน 2562 และจัดตั้งตามกฎกระทรวงฯ สป.พม. (ฉบับที่ 2) พ.ศ. 2563 ประกาศในราชกิจจานุเบกษา 9 มิถุนายน 2563

กพม. สป.พม. / 9 มิ.ย. 63

ตัวอย่าง

การจัดกลุ่มภารกิจในกระทรวงการพัฒนาสังคมและความมั่นคงของมนุษย์

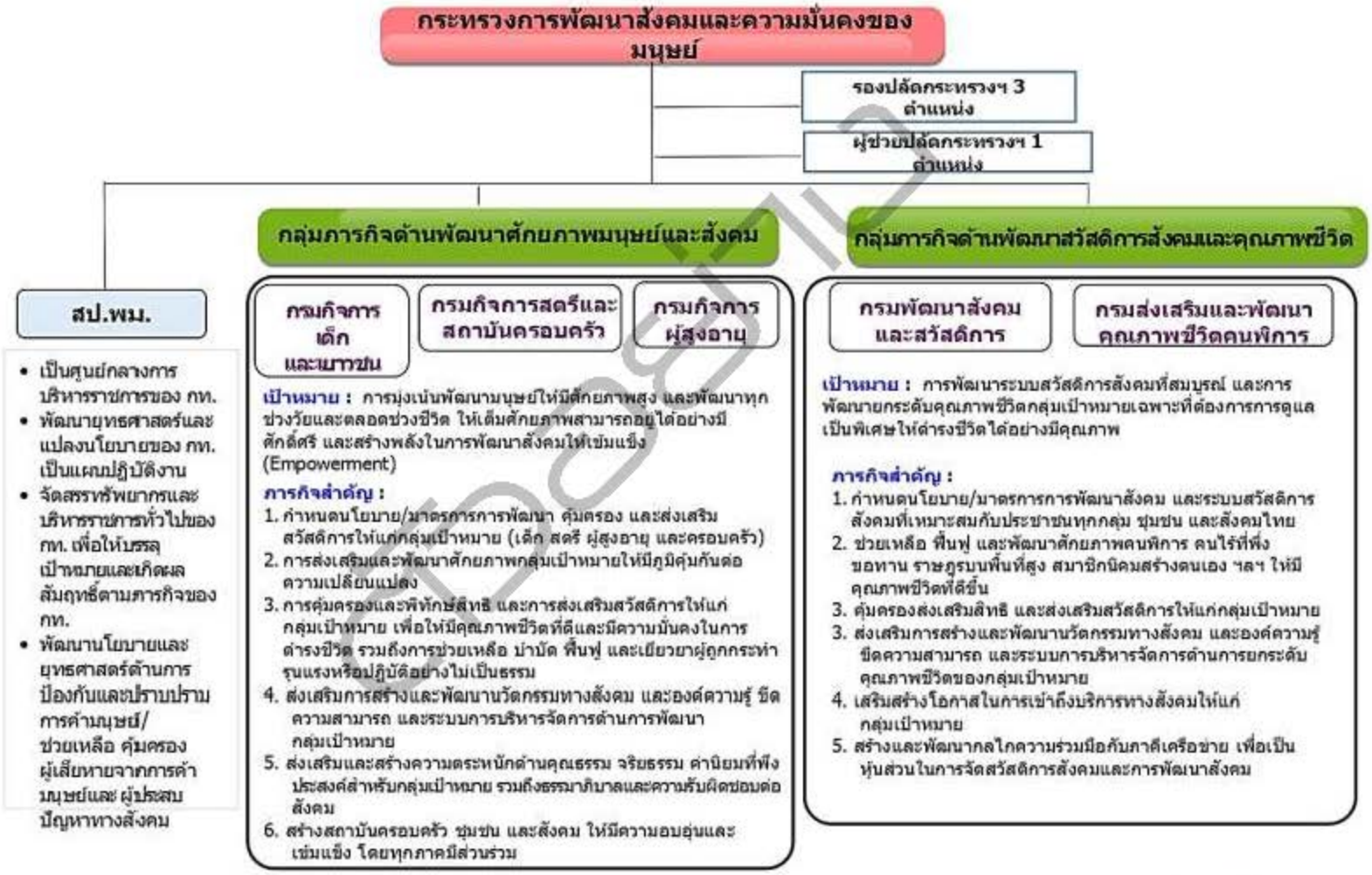

ความรู้เกี่ยวกับศูนย์พัฒนาการจัดสวัสดิการสังคมผู้สูงอายุ



1. ศูนย์การจัดสวัสดิการสังคมผู้สูงอายุแบบสถาบัน (Social welfare services for older persons under institutional care center) หมายถึง การจัดบริการสวัสดิการสังคมและคุ้มครองผู้สูงอายุแบบเต็มเวลา การจัดบริการสวัสดิการสังคมและคุ้มครองผู้สูงอายุแบบบริการทางสังคม รวมทั้งการจัดบริการสวัสดิการสังคมและคุ้มครองผู้สูงอายุในกรณีฉุกเฉิน

2. ศูนย์การจัดสวัสดิการผู้สูงอายุในชุมชน (Social welfare services for older persons within communities center) หมายถึง การส่งเสริมและสนับสนุนองค์ความรู้และกิจกรรม การพัฒนาศักยภาพผู้สูงอายุ การส่งเสริมสนับสนุนให้ชุมชนและท้องถิ่นมีส่วนร่วมในการจัดสวัสดิการสังคมสำหรับผู้สูงอายุ รวมถึงการส่งเสริมสนับสนุนให้ชุมชนและสังคมมีทัศนคติเชิงบวกกับผู้สูงอายุ

3.ศูนย์การเรียนรู้และให้คำปรึกษาด้านผู้สูงอายุ (Learning and Counseling Center) หมายถึง การบริการและสนับสนุนการศึกษาดูงาน การฝึกอบรมภาคทฤษฎีและภาคปฏิบัติ การศึกษาวิจัย และการจัดการความรู้ด้านผู้สูงอายุ การสนับสนุนการถ่ายทอดความรู้ด้านอาชีพและภูมิปัญญาผู้สูงอายุ รวมถึงการบริการให้คำปรึกษาแนะนำผ่านช่องทางต่าง ๆ

4. ศูนย์บริการข้อมูลด้านผู้สูงอายุ (Data Center) หมายถึง การจัดเก็บข้อมูลสถิติการให้บริการหรือการดำเนินงานของศูนย์พัฒนาการจัดสวัสดิการสังคมผู้สูงอายุ ในพื้นที่บริการ การจัดเก็บรวบรวมสถิติข้อมูลที่เกี่ยวข้องกับผู้สูงอายุในพื้นที่บริการ รวมถึงการรวบรวมข้อมูลทำเนียบเครือข่ายการดำเนินงานด้านผู้สูงอายุ


การเข้ารับบริการในศูนย์พัฒนาการจัดสวัสดิการสังคมผู้สูงอายุ
คุณสมบัติผู้มีสิทธิรับบริการ
ช/ญ อายุเกิน 60 ปีบริบูรณ์ขึ้นไป/สัญชาติไทย
ไม่เป็นผู้ต้องหาว่ากระทำผิดทางอาญา
ไม่เป็นโรคติดต่อ และ ไม่มีอาการทางจิต
มีความสมัครใจ
ช่วยเหลือตนเองได้
ไม่ติดสารเสพติด หรือติดสุรา
มีฐานะยากจน ไม่มีที่อยู่อาศัย ขาดผู้อุปการะหรือผู้ให้ความช่วยเหลือ
กรณีคนเร่ร่อน ถูกทอดทิ้ง หรือไร้ที่พึ่ง ต้องผ่านกระบวนการตาม พ.ร.บ คุ้มครองคนไร้ที่พึ่ง พ.ศ. 2557 ก่อน
รูปแบบการให้บริการ
ให้บริการด้านต่าง ๆ เพื่อให้ผู้สูงอายุมีความสุข อยู่ดีกินดี ตามควรแก่อัตภาพ ซึ่งบริการของศูนย์ฯ แบ่งออกเป็น
งานส่งเคราะห์ผู้สูงอายุภายในศูนย์ฯ
งานการจัดสวัสดิการผู้สูงอายุในชุมชน
เอกสารประกอบ
การยื่นคำร้องขอรับบริการ
บัตรประจำตัวประชาชน
ทะเบียนบ้าน (ถ้ามี)
ใบรับรองแพทย์ที่ระบุว่าไม่เป็นโรคติดต่อร้ายแรง พร้อมผลการตรวจเอกซเรย์ปอด
ภาพถ่าย
บัญชีรายการทรัพย์สิน (ถ้ามี)
สถานที่ยื่นคำขอรับบริการ
ส่วนกลาง : กลุ่มส่งเสริมสวัสดิการสังคม กองส่งเสริมสวัสดิการและคุ้มครองสิทธิผู้สูงอายุ
ส่วนภูมิภาค : พมจ.ทุกจังหวัด ศพส.ทุกแห่ง
ขั้นตอนการยื่นคำขอรับบริการ
ยื่นคำร้อง
จนท. และนักสังคมสงเคราะห์วิเคราะห์สภาพปัญหาความเดือดร้อน / เยี่ยมบ้าน สอบข้อเท็จจริง
พิจารณาความเดือดร้อน ความจำเป็นเร่งด่วนในการเข้ารับการส่งเคราะห์
ช่องทางการติดต่อสอบถาม
อาคารมหานครยิบซั่ม ชั้น 20 โซน B
เลขที่ 539/2 ถนนศรีอยุธยา เขตราชเทวี
กรุงเทพฯ 10400
โทรศัพท์ : 0-2642-4305
FAX : 0-2642-4306
E-mail : older_12@hotmail.com
ข้อมูล ณ วันที่ 22 มิถุนายน 2561
กลุ่มส่งเสริมสวัสดิการสังคม

พระราชกฤษฎีกา
ว่าด้วยหลักเกณฑ์และวิธีการบริหารกิจการบ้านเมืองที่ดี
พ.ศ. ๒๕๔๖

ภูมิพลอดุลยเดช ป.ร.

ให้ไว้ ณ วันที่ ๘ ตุลาคม พ.ศ. ๒๕๔๖

เป็นปีที่ ๕๘ ในรัชกาลปัจจุบัน

พระบาทสมเด็จพระปรมินทรมหาภูมิพลอดุลยเดช มีพระบรมราชโองการโปรดเกล้าฯ ให้ประกาศว่า

โดยที่เป็นการสมควรกำหนดหลักเกณฑ์และวิธีการบริหารกิจการบ้านเมืองที่ดี

อาศัยอำนาจตามความในมาตรา ๒๒๑ ของรัฐธรรมนูญแห่งราชอาณาจักรไทย ประกอบกับมาตรา ๓/๑ และมาตรา ๗๑/๑๐ (๕) แห่งพระราชบัญญัติระเบียบบริหารราชการแผ่นดิน พ.ศ. ๒๕๓๔ ซึ่งแก้ไขเพิ่มเติมโดยพระราชบัญญัติระเบียบบริหารราชการแผ่นดิน (ฉบับที่ ๕) พ.ศ. ๒๕๔๕ จึงทรงพระกรุณาโปรดเกล้าฯ ให้ตราพระราชกฤษฎีกาขึ้นไว้ ดังต่อไปนี้

มาตรา ๑ พระราชกฤษฎีกานี้เรียกว่า "พระราชกฤษฎีกาว่าด้วยหลักเกณฑ์และวิธีการบริหารกิจการบ้านเมืองที่ดี พ.ศ. ๒๕๔๖"

มาตรา ๒[๑] พระราชกฤษฎีกานี้ให้ใช้บังคับตั้งแต่วันถัดจากวันประกาศในราชกิจจานุเบกษาเป็นต้นไป

มาตรา ๓ การปฏิบัติตามพระราชกฤษฎีกานี้ในเรื่องใดสมควรที่ส่วนราชการใดจะปฏิบัติเมื่อใดและจะต้องมีเงื่อนไขอย่างใด ให้เป็นไปตามที่คณะรัฐมนตรีกำหนดตามข้อเสนอแนะของ ก.พ.ร.

มาตรา ๔ ในพระราชกฤษฎีกานี้

"ส่วนราชการ" หมายความว่า ส่วนราชการตามกฎหมายว่าด้วยการปรับปรุงกระทรวง ทบวง กรม และหน่วยงานอื่นของรัฐที่อยู่ในกำกับของราชการฝ่ายบริหาร แต่ไม่รวมถึงองค์กรปกครองส่วนท้องถิ่น

"รัฐวิสาหกิจ" หมายความว่า รัฐวิสาหกิจที่จัดตั้งขึ้นโดยพระราชบัญญัติหรือพระราชกฤษฎีกา

"ข้าราชการ" หมายความรวมถึงพนักงาน ลูกจ้าง หรือผู้ปฏิบัติงานในส่วนราชการ

มาตรา ๕ ให้นายกรัฐมนตรีรักษาการตามพระราชกฤษฎีกานี้

หมวด ๑
การบริหารกิจการบ้านเมืองที่ดี

มาตรา ๖ การบริหารกิจการบ้านเมืองที่ดี ได้แก่ การบริหารราชการเพื่อบรรลุเป้าหมาย ดังต่อไปนี้

(๑) เกิดประโยชน์สุขของประชาชน

---

[๑] ราชกิจจานุเบกษา เล่ม ๑๒๐/ตอนที่ ๑๐๐ ก/หน้า ๑/๘ ตุลาคม ๒๕๔๖

(๒) เกิดผลสัมฤทธิ์ต่อภารกิจของรัฐ

(๓) มีประสิทธิภาพและเกิดความคุ้มค่าในเชิงภารกิจของรัฐ

(๔) ไม่มีขั้นตอนการปฏิบัติงานเกินความจำเป็น

(๕) มีการปรับปรุงภารกิจของส่วนราชการให้ทันต่อสถานการณ์

(๖) ประชาชนได้รับการอำนวยความสะดวกและได้รับการตอบสนองความต้องการ

(๗) มีการประเมินผลการปฏิบัติราชการอย่างสม่ำเสมอ

หมวด ๒

การบริหารราชการเพื่อให้เกิดประโยชน์สุขของประชาชน

มาตรา ๗ การบริหารราชการเพื่อประโยชน์สุขของประชาชน หมายถึง การปฏิบัติราชการที่มีเป้าหมายเพื่อให้เกิดความผาสุกและความเป็นอยู่ที่ดีของประชาชน ความสงบและปลอดภัยของสังคมส่วนรวม ตลอดจนประโยชน์สูงสุดของประเทศ

มาตรา ๘ ในการบริหารราชการเพื่อประโยชน์สุขของประชาชน ส่วนราชการจะต้องดำเนินการโดยถือว่าประชาชนเป็นศูนย์กลางที่จะได้รับการบริการจากรัฐ และจะต้องมีแนวทางการบริหารราชการ ดังต่อไปนี้

(๑) การกำหนดภารกิจของรัฐและส่วนราชการต้องเป็นไปเพื่อวัตถุประสงค์ตามมาตรา ๗ และสอดคล้องกับแนวนโยบายแห่งรัฐและนโยบายของคณะรัฐมนตรีที่แถลงต่อรัฐสภา

(๒) การปฏิบัติภารกิจของส่วนราชการต้องเป็นไปโดยซื่อสัตย์สุจริต สามารถตรวจสอบได้ และมุ่งให้เกิดประโยชน์สุขแก่ประชาชนทั้งในระดับประเทศและท้องถิ่น

(๓) ก่อนเริ่มดำเนินการ ส่วนราชการต้องจัดให้มีการศึกษาวิเคราะห์ผลดีและผลเสียให้ครบถ้วนทุกด้าน กำหนดขั้นตอนการดำเนินการที่โปร่งใส มีกลไกตรวจสอบการดำเนินการในแต่ละขั้นตอน ในกรณีที่ภารกิจใดจะมีผลกระทบต่อประชาชน ส่วนราชการต้องดำเนินการรับฟังความคิดเห็นของประชาชนหรือชี้แจงทำความเข้าใจเพื่อให้ประชาชนได้ตระหนักถึงประโยชน์ที่ส่วนรวมจะได้รับจากภารกิจนั้น

(๔) ให้เป็นหน้าที่ของข้าราชการที่จะต้องคอยรับฟังความคิดเห็นและความพึงพอใจของสังคมโดยรวมและประชาชนผู้รับบริการ เพื่อปรับปรุงหรือเสนอแนะต่อผู้บังคับบัญชา เพื่อให้มีการปรับปรุงวิธีปฏิบัติราชการให้เหมาะสม

(๕) ในกรณีที่เกิดปัญหาและอุปสรรคจากการดำเนินการ ให้ส่วนราชการดำเนินการ แก้ไขปัญหาและอุปสรรคนั้นโดยเร็ว ในกรณีที่ปัญหาหรืออุปสรรคนั้นเกิดขึ้นจากส่วนราชการอื่นหรือระเบียบข้อบังคับที่ออกโดยส่วนราชการอื่น ให้ส่วนราชการแจ้งให้ส่วนราชการที่เกี่ยวข้องทราบเพื่อดำเนินการแก้ไขปรับปรุงโดยเร็วต่อไป และให้แจ้ง ก.พ.ร. ทราบด้วย

การดำเนินการตามวรรคหนึ่ง ให้ส่วนราชการกำหนดวิธีปฏิบัติให้เหมาะสมกับภารกิจแต่ละเรื่อง ทั้งนี้ ก.พ.ร. จะกำหนดแนวทางการดำเนินการทั่วไปให้ส่วนราชการปฏิบัติให้เป็นไปตามมาตรานี้ด้วยก็ได้

หมวด ๓
การบริหารราชการเพื่อให้เกิดผลสัมฤทธิ์ต่อภารกิจของรัฐ

มาตรา ๙ การบริหารราชการเพื่อให้เกิดผลสัมฤทธิ์ต่อภารกิจของรัฐ ให้ส่วนราชการปฏิบัติดังต่อไปนี้

(๑) ก่อนจะดำเนินการตามภารกิจใด ส่วนราชการต้องจัดทำแผนปฏิบัติราชการไว้เป็นการล่วงหน้า

(๒) การกำหนดแผนปฏิบัติราชการของส่วนราชการตาม (๑) ต้องมีรายละเอียดของขั้นตอน ระยะเวลาและงบประมาณที่จะต้องใช้ในการดำเนินการของแต่ละขั้นตอน เป้าหมายของภารกิจ ผลสัมฤทธิ์ของภารกิจ และตัวชี้วัดความสำเร็จของภารกิจ

(๓) ส่วนราชการต้องจัดให้มีการติดตามและประเมินผลการปฏิบัติตามแผนปฏิบัติราชการตามหลักเกณฑ์และวิธีการที่ส่วนราชการกำหนดขึ้น ซึ่งต้องสอดคล้องกับมาตรฐานที่ ก.พ.ร. กำหนด

(๔) ในกรณีที่การปฏิบัติภารกิจ หรือการปฏิบัติตามแผนปฏิบัติราชการเกิดผลกระทบต่อประชาชน ให้เป็นหน้าที่ของส่วนราชการที่จะต้องดำเนินการแก้ไขหรือบรรเทาผลกระทบนั้น หรือเปลี่ยนแผนปฏิบัติราชการให้เหมาะสม

มาตรา ๑๐ ในกรณีที่ภารกิจใดมีความเกี่ยวข้องกับหลายส่วนราชการหรือเป็นภารกิจที่ใกล้เคียงหรือต่อเนื่องกัน ให้ส่วนราชการที่เกี่ยวข้องนั้นกำหนดแนวทางการปฏิบัติราชการเพื่อให้เกิด การบริหารราชการแบบบูรณาการร่วมกัน โดยมุ่งให้เกิดผลสัมฤทธิ์ต่อภารกิจของรัฐ

ให้ส่วนราชการมีหน้าที่สนับสนุนการปฏิบัติราชการของผู้ว่าราชการจังหวัดหรือหัวหน้าคณะผู้แทนในต่างประเทศ เพื่อให้การบริหารราชการแบบบูรณาการในจังหวัดหรือในต่างประเทศ แล้วแต่กรณี สามารถใช้อำนาจตามกฎหมายได้ครบถ้วนตามความจำเป็นและบริหารราชการได้อย่างมีประสิทธิภาพ

มาตรา ๑๑ ส่วนราชการมีหน้าที่พัฒนาความรู้ในส่วนราชการ เพื่อให้มีลักษณะเป็นองค์การแห่งการเรียนรู้อย่างสม่ำเสมอ โดยต้องรับรู้ข้อมูลข่าวสารและสามารถประมวลผลความรู้ในด้านต่าง ๆ เพื่อนำมาประยุกต์ใช้ในการปฏิบัติราชการได้อย่างถูกต้อง รวดเร็วและเหมาะสมกับสถานการณ์ รวมทั้งต้องส่งเสริมและพัฒนาความรู้ความสามารถ สร้างวิสัยทัศน์และปรับเปลี่ยนทัศนคติของข้าราชการในสังกัดให้เป็นบุคลากรที่มีประสิทธิภาพและมีการเรียนรู้ร่วมกัน ทั้งนี้ เพื่อประโยชน์ในการปฏิบัติราชการของส่วนราชการให้สอดคล้องกับการบริหารราชการให้เกิดผลสัมฤทธิ์ตามพระราชกฤษฎีกานี้

มาตรา ๑๒ เพื่อประโยชน์ในการปฏิบัติราชการให้เกิดผลสัมฤทธิ์ ก.พ.ร. อาจเสนอต่อคณะรัฐมนตรีเพื่อกำหนดมาตรการกำกับการปฏิบัติราชการ โดยวิธีการจัดทำความตกลงเป็นลายลักษณ์อักษรหรือโดยวิธีการอื่นใด เพื่อแสดงความรับผิดชอบในการปฏิบัติราชการ

มาตรา ๑๓[๒] (ยกเลิก)

มาตรา ๑๔[๓] (ยกเลิก)

---

[๒] มาตรา ๑๓ ยกเลิกโดยพระราชกฤษฎีกาว่าด้วยหลักเกณฑ์และวิธีการบริหารกิจการบ้านเมืองที่ดี (ฉบับที่ ๒) พ.ศ. ๒๕๖๒

[๓] มาตรา ๑๔ ยกเลิกโดยพระราชกฤษฎีกาว่าด้วยหลักเกณฑ์และวิธีการบริหารกิจการบ้านเมืองที่ดี (ฉบับที่ ๒) พ.ศ. ๒๕๖๒

มาตรา ๑๕[๔] (ยกเลิก)

มาตรา ๑๖ ให้ส่วนราชการจัดทำแผนปฏิบัติราชการของส่วนราชการนั้น โดยจัดทำเป็นแผนห้าปี ซึ่งต้องสอดคล้องกับยุทธศาสตร์ชาติ แผนแม่บท แผนการปฏิรูปประเทศ แผนพัฒนาเศรษฐกิจและสังคมแห่งชาติ นโยบายของคณะรัฐมนตรีที่แถลงต่อรัฐสภา และแผนอื่นที่เกี่ยวข้อง[๕]

ในแต่ละปีงบประมาณ ให้ส่วนราชการจัดทำแผนปฏิบัติราชการประจำปี โดยให้ระบุสาระสำคัญเกี่ยวกับนโยบายการปฏิบัติราชการของส่วนราชการ เป้าหมายและผลสัมฤทธิ์ของงาน รวมทั้งประมาณการรายได้และรายจ่ายและทรัพยากรอื่นที่จะต้องใช้ เสนอต่อรัฐมนตรีเพื่อให้ความเห็นชอบ

เมื่อรัฐมนตรีให้ความเห็นชอบแผนปฏิบัติราชการของส่วนราชการใดตามวรรคสองแล้ว ให้สำนักงบประมาณดำเนินการจัดสรรงบประมาณเพื่อปฏิบัติงานให้บรรลุผลสำเร็จในแต่ละภารกิจตามแผนปฏิบัติราชการดังกล่าว

ในกรณีที่ส่วนราชการมิได้เสนอแผนปฏิบัติราชการในภารกิจใดหรือภารกิจใดไม่ได้รับความเห็นชอบจากรัฐมนตรี มิให้สำนักงบประมาณจัดสรรงบประมาณสำหรับภารกิจนั้น

เมื่อสิ้นปีงบประมาณให้ส่วนราชการจัดทำรายงานแสดงผลสัมฤทธิ์ของแผนปฏิบัติราชการประจำปีเสนอต่อคณะรัฐมนตรี

มาตรา ๑๗ ในกรณีที่กฎหมายว่าด้วยวิธีการงบประมาณกำหนดให้ส่วนราชการต้องจัดทำแผนปฏิบัติราชการเพื่อขอรับงบประมาณ ให้สำนักงบประมาณและ ก.พ.ร. ร่วมกันกำหนดแนวทางการจัดทำแผนปฏิบัติราชการตามมาตรา ๑๖ ให้สามารถใช้ได้กับแผนปฏิบัติราชการที่ต้องจัดทำตามกฎหมายว่าด้วยวิธีการงบประมาณ ทั้งนี้ เพื่อมิให้เพิ่มภาระงานในการจัดทำแผนจนเกินสมควร

มาตรา ๑๘ เมื่อมีการกำหนดงบประมาณรายจ่ายประจำปีตามแผนปฏิบัติราชการของส่วนราชการใดแล้ว การโอนงบประมาณจากภารกิจหนึ่งตามที่กำหนดในแผนปฏิบัติราชการไปดำเนินการอย่างอื่น ซึ่งมีผลทำให้ภารกิจเดิมไม่บรรลุเป้าหมายหรือนำไปใช้ในภารกิจใหม่ที่มิได้กำหนดในแผนปฏิบัติราชการ จะกระทำได้ต่อเมื่อได้รับอนุมัติจากคณะรัฐมนตรีให้ปรับแผนปฏิบัติราชการให้สอดคล้องกันแล้ว

การปรับแผนปฏิบัติราชการตามวรรคหนึ่งจะกระทำได้เฉพาะในกรณีที่งานหรือภารกิจใดไม่อาจดำเนินการตามวัตถุประสงค์ต่อไปได้ หรือหมดความจำเป็นหรือไม่เป็นประโยชน์ หรือหากดำเนินการต่อไปจะต้องเสียค่าใช้จ่ายเกินความจำเป็น หรือมีความจำเป็นอย่างอื่นอันไม่อาจหลีกเลี่ยงได้ ที่จะต้องเปลี่ยนแปลงสาระสำคัญของแผนปฏิบัติราชการ

(ยกเลิก)[๖]

มาตรา ๑๙ เมื่อนายกรัฐมนตรีพ้นจากตำแหน่ง ให้หัวหน้าส่วนราชการมีหน้าที่สรุปผลการปฏิบัติราชการและให้ข้อมูลต่อนายกรัฐมนตรีคนใหม่ ตามที่นายกรัฐมนตรีคนใหม่สั่งการ ทั้งนี้ เพื่อนายกรัฐมนตรีคนใหม่จะได้ใช้เป็นข้อมูลในการพิจารณากำหนดนโยบายการบริหารราชการแผ่นดินต่อไป

---

[๔] มาตรา ๑๕ ยกเลิกโดยพระราชกฤษฎีกาว่าด้วยหลักเกณฑ์และวิธีการบริหารกิจการบ้านเมืองที่ดี (ฉบับที่ ๒) พ.ศ. ๒๕๖๒

[๕] มาตรา ๑๖ วรรคหนึ่ง แก้ไขเพิ่มเติมโดยพระราชกฤษฎีกาว่าด้วยหลักเกณฑ์และวิธีการบริหารกิจการบ้านเมืองที่ดี (ฉบับที่ ๒) พ.ศ. ๒๕๖๒

[๖] มาตรา ๑๘ วรรคสาม ยกเลิกโดยพระราชกฤษฎีกาว่าด้วยหลักเกณฑ์และวิธีการบริหารกิจการบ้านเมืองที่ดี (ฉบับที่ ๒) พ.ศ. ๒๕๖๒

หมวด ๔
การบริหารราชการอย่างมีประสิทธิภาพ
และเกิดความคุ้มค่าในเชิงภารกิจของรัฐ

มาตรา ๒๐ เพื่อให้การปฏิบัติราชการภายในส่วนราชการเป็นไปอย่างมีประสิทธิภาพ ให้ส่วนราชการกำหนดเป้าหมาย แผนการทำงาน ระยะเวลาแล้วเสร็จของงานหรือโครงการ และงบประมาณที่จะต้องใช้ในแต่ละงานหรือโครงการ และต้องเผยแพร่ให้ข้าราชการและประชาชนทราบทั่วกันด้วย

มาตรา ๒๑ ให้ส่วนราชการจัดทำบัญชีต้นทุนในงานบริการสาธารณะแต่ละประเภทขึ้น ตามหลักเกณฑ์และวิธีการที่กรมบัญชีกลางกำหนด

ให้ส่วนราชการคำนวณรายจ่ายต่อหน่วยของงานบริการสาธารณะที่อยู่ในความรับผิดชอบของส่วนราชการนั้นตามระยะเวลาที่กรมบัญชีกลางกำหนด และรายงานให้สำนักงบประมาณ กรมบัญชีกลาง และ ก.พ.ร. ทราบ

ในกรณีที่รายจ่ายต่อหน่วยของงานบริการสาธารณะใดของส่วนราชการใดสูงกว่ารายจ่ายต่อหน่วยของงานบริการสาธารณะประเภทและคุณภาพเดียวกันหรือคล้ายคลึงกันของส่วนราชการอื่น ให้ส่วนราชการนั้นจัดทำแผนการลดรายจ่ายต่อหน่วยของงานบริการสาธารณะดังกล่าวเสนอสำนักงบประมาณ กรมบัญชีกลาง และ ก.พ.ร. ทราบ และถ้ามิได้มีข้อทักท้วงประการใดภายในสิบห้าวันก็ให้ส่วนราชการดังกล่าวถือปฏิบัติตามแผนการลดรายจ่ายนั้นต่อไปได้

มาตรา ๒๒ ให้สำนักงานคณะกรรมการพัฒนาการเศรษฐกิจและสังคมแห่งชาติ และสำนักงบประมาณร่วมกันจัดให้มีการประเมินความคุ้มค่าในการปฏิบัติภารกิจของรัฐที่ส่วนราชการดำเนินการอยู่ เพื่อรายงานคณะรัฐมนตรีสำหรับเป็นแนวทางในการพิจารณาว่าภารกิจใดสมควรจะได้ดำเนินการต่อไปหรือยุบเลิก และเพื่อประโยชน์ในการจัดตั้งงบประมาณของส่วนราชการในปีต่อไป ทั้งนี้ ตามระยะเวลาที่คณะรัฐมนตรีกำหนด

ในการประเมินความคุ้มค่าตามวรรคหนึ่ง ให้คำนึงถึงประเภทและสภาพของแต่ละภารกิจ ความเป็นไปได้ของภารกิจหรือโครงการที่ดำเนินการ ประโยชน์ที่รัฐและประชาชนจะพึงได้และรายจ่ายที่ต้องเสียไปก่อนและหลังที่ส่วนราชการดำเนินการด้วย

ความคุ้มค่าตามมาตรานี้ ให้หมายความถึงประโยชน์หรือผลเสียทางสังคม และประโยชน์หรือผลเสียอื่น ซึ่งไม่อาจคำนวณเป็นตัวเงินได้ด้วย

มาตรา ๒๓ ในการจัดซื้อหรือจัดจ้าง ให้ส่วนราชการดำเนินการโดยเปิดเผยและเที่ยงธรรม โดยพิจารณาถึงประโยชน์และผลเสียทางสังคม ภาระต่อประชาชน คุณภาพ วัตถุประสงค์ที่จะใช้ ราคา และประโยชน์ระยะยาวของส่วนราชการที่จะได้รับประกอบกัน

ในกรณีที่วัตถุประสงค์ในการใช้เป็นเหตุให้ต้องคำนึงถึงคุณภาพและการดูแลรักษาเป็นสำคัญ ให้สามารถกระทำได้โดยไม่ต้องถือราคาต่ำสุดในการเสนอซื้อหรือจ้างเสมอไป

ให้ส่วนราชการที่มีหน้าที่ดูแลระเบียบเกี่ยวกับการพัสดุปรับปรุงระเบียบที่เกี่ยวข้องเพื่อให้ส่วนราชการดำเนินการตามวรรคหนึ่งและวรรคสองได้อย่างมีประสิทธิภาพ

มาตรา ๒๔ ในการปฏิบัติภารกิจใด หากส่วนราชการจำเป็นต้องได้รับอนุญาต อนุมัติ หรือความเห็นชอบจากส่วนราชการอื่นตามที่มีกฎหมาย กฎ ระเบียบ ข้อบังคับ ประกาศ หรือมติคณะรัฐมนตรีกำหนด ให้ส่วนราชการที่มีอำนาจอนุญาต อนุมัติ หรือให้ความเห็นชอบดังกล่าว แจ้งผลการพิจารณาให้ส่วนราชการที่ยื่นคำขอทราบภายในสิบห้าวันนับแต่วันที่ได้รับคำขอ

ในกรณีที่เรื่องใดมีกฎหมาย กฎ ระเบียบ ข้อบังคับ ประกาศ หรือมติคณะรัฐมนตรีกำหนดขั้นตอนการปฏิบัติไว้ และขั้นตอนการปฏิบัตินั้นต้องใช้ระยะเวลาเกินสิบห้าวัน ให้ส่วนราชการที่มีอำนาจอนุญาต อนุมัติ หรือให้ความเห็นชอบ ประกาศกำหนดระยะเวลาการพิจารณาไว้ให้ส่วนราชการอื่นทราบ

ส่วนราชการใดที่มีอำนาจอนุญาต อนุมัติ หรือให้ความเห็นชอบ มิได้ดำเนินการให้แล้วเสร็จตามวรรคหนึ่งหรือวรรคสอง หากเกิดความเสียหายใดขึ้น ให้ถือว่าข้าราชการซึ่งมีหน้าที่เกี่ยวข้องและหัวหน้าส่วนราชการนั้นประมาทเลินเล่ออย่างร้ายแรง เว้นแต่จะพิสูจน์ได้ว่าความล่าช้านั้นมิได้เกิดขึ้นจากความผิดของตน

มาตรา ๒๕ ในการพิจารณาวินิจฉัยชี้ขาดปัญหาใด ๆ ให้เป็นหน้าที่ของส่วนราชการที่รับผิดชอบในปัญหานั้น ๆ จะต้องพิจารณาวินิจฉัยชี้ขาดโดยเร็ว การตั้งคณะกรรมการขึ้นพิจารณาวินิจฉัย ให้ดำเนินการได้เท่าที่จำเป็นอันไม่อาจหลีกเลี่ยงได้

ในการพิจารณาเรื่องใด ๆ โดยคณะกรรมการ เมื่อคณะกรรมการมีมติเป็นประการใดแล้ว ให้มติของคณะกรรมการผูกพันส่วนราชการซึ่งมีผู้แทนร่วมเป็นกรรมการอยู่ด้วย แม้ว่าในการพิจารณาวินิจฉัยเรื่องนั้นผู้แทนของส่วนราชการที่เป็นกรรมการจะมิได้เข้าร่วมพิจารณาวินิจฉัยก็ตาม ถ้ามีความเห็นแตกต่างกันสองฝ่าย ให้บันทึกความเห็นของกรรมการฝ่ายข้างน้อยไว้ให้ปรากฏในเรื่องนั้นด้วย

ความผูกพันที่กำหนดไว้ในวรรคสอง มิให้ใช้บังคับกับการวินิจฉัยในปัญหาด้านกฎหมาย

มาตรา ๒๖ การสั่งราชการโดยปกติให้กระทำเป็นลายลักษณ์อักษร เว้นแต่ในกรณีที่ผู้บังคับบัญชามีความจำเป็นที่ไม่อาจสั่งเป็นลายลักษณ์อักษรในขณะนั้น จะสั่งราชการด้วยวาจาก็ได้ แต่ให้ผู้รับคำสั่งนั้นบันทึกคำสั่งด้วยวาจาไว้เป็นลายลักษณ์อักษรและเมื่อได้ปฏิบัติราชการตามคำสั่งดังกล่าวแล้ว ให้บันทึกรายงานให้ผู้สั่งราชการทราบ ในบันทึกให้อ้างอิงคำสั่งด้วยวาจาไว้ด้วย

หมวด ๕
การลดขั้นตอนการปฏิบัติงาน

มาตรา ๒๗ ให้ส่วนราชการจัดให้มีการกระจายอำนาจการตัดสินใจเกี่ยวกับการสั่ง การอนุญาต การอนุมัติ การปฏิบัติราชการ หรือการดำเนินการอื่นใดของผู้ดำรงตำแหน่งใดให้แก่ผู้ดำรงตำแหน่งที่มีหน้าที่รับผิดชอบในการดำเนินการในเรื่องนั้นโดยตรง เพื่อให้เกิดความรวดเร็วและลดขั้นตอนการปฏิบัติราชการ ทั้งนี้ในการกระจายอำนาจการตัดสินใจดังกล่าวต้องมุ่งผลให้เกิดความสะดวกและรวดเร็วในการบริการประชาชน

เมื่อได้มีการกระจายอำนาจการตัดสินใจตามวรรคหนึ่งแล้ว ให้ส่วนราชการกำหนด หลักเกณฑ์การควบคุม ติดตาม และกำกับดูแลการใช้อำนาจและความรับผิดชอบของผู้รับมอบอำนาจและผู้มอบอำนาจไว้ด้วย หลักเกณฑ์ดังกล่าวต้องไม่สร้างขั้นตอนหรือการกลั่นกรองงานที่ไม่จำเป็นในการปฏิบัติงานของข้าราชการ ในการนี้ หากสามารถใช้เทคโนโลยีสารสนเทศหรือโทรคมนาคมแล้วจะเป็นการลดขั้นตอน เพิ่มประสิทธิภาพและ

ประหยัดค่าใช้จ่าย รวมทั้งไม่เกิดผลเสียหายแก่ราชการ ให้ส่วนราชการดำเนินการให้ข้าราชการใช้เทคโนโลยีสารสนเทศหรือโทรคมนาคมตามความเหมาะสมและกำลังเงินงบประมาณ

เมื่อส่วนราชการใดได้มีการกระจายอำนาจการตัดสินใจตามวรรคหนึ่ง หรือได้มีการใช้เทคโนโลยีสารสนเทศหรือโทรคมนาคมตามวรรคสองแล้ว ให้ส่วนราชการนั้นเผยแพร่ให้ประชาชนทราบเป็นการทั่วไป

มาตรา ๒๘ เพื่อประโยชน์ในการกระจายอำนาจการตัดสินใจตามมาตรา ๒๗ ก.พ.ร. ด้วยความเห็นชอบของคณะรัฐมนตรีจะกำหนดหลักเกณฑ์และวิธีการหรือแนวทางในการกระจายอำนาจการตัดสินใจ ความรับผิดชอบระหว่างผู้มอบอำนาจและผู้รับมอบอำนาจ และการลดขั้นตอนในการปฏิบัติราชการให้ส่วนราชการถือปฏิบัติก็ได้

มาตรา ๒๙ ในการปฏิบัติงานที่เกี่ยวข้องกับการบริการประชาชนหรือการติดต่อประสานงานระหว่างส่วนราชการด้วยกัน ให้ส่วนราชการแต่ละแห่งจัดทำแผนภูมิขั้นตอนและระยะเวลา การดำเนินการ รวมทั้งรายละเอียดอื่น ๆ ที่เกี่ยวข้องในแต่ละขั้นตอนเปิดเผยไว้ ณ ที่ทำการของส่วนราชการและในระบบเครือข่ายสารสนเทศของส่วนราชการ เพื่อให้ประชาชนหรือผู้ที่เกี่ยวข้องเข้าตรวจดูได้

การบริการประชาชนและการติดต่อประสานงานระหว่างส่วนราชการด้วยกัน ต้องกระทำโดยใช้แพลตฟอร์มดิจิทัลกลางที่สำนักงานพัฒนารัฐบาลดิจิทัล (องค์การมหาชน) กำหนดด้วย[๒]

มาตรา ๓๐ ในกระทรวงหนึ่ง ให้เป็นหน้าที่ของปลัดกระทรวงที่จะต้องจัดให้ส่วนราชการภายในกระทรวงที่รับผิดชอบปฏิบัติงานเกี่ยวกับการบริการประชาชนร่วมกันจัดตั้งศูนย์บริการร่วม เพื่ออำนวยความสะดวกแก่ประชาชนในการที่จะต้องปฏิบัติตามกฎหมายหรือกฎอื่นใด ทั้งนี้ เพื่อให้ประชาชนสามารถติดต่อสอบถาม ขอทราบข้อมูล ขออนุญาต หรือขออนุมัติในเรื่องใด ๆ ที่เป็นอำนาจหน้าที่ของส่วนราชการในกระทรวงเดียวกัน โดยติดต่อเจ้าหน้าที่ ณ ศูนย์บริการร่วมเพียงแห่งเดียว

มาตรา ๓๑ ในศูนย์บริการร่วมตามมาตรา ๓๐ ให้จัดให้มีเจ้าหน้าที่รับเรื่องราวต่าง ๆและดำเนินการส่งต่อให้เจ้าหน้าที่ของส่วนราชการที่เกี่ยวข้องเพื่อดำเนินการต่อไป โดยให้มีข้อมูลและเอกสารที่เกี่ยวข้องกับอำนาจหน้าที่ของทุกส่วนราชการในกระทรวง รวมทั้งแบบคำขอต่าง ๆ ไว้ให้พร้อมที่จะบริการประชาชนได้ ณ ศูนย์บริการร่วมให้เป็นหน้าที่ส่วนราชการที่เกี่ยวข้องที่จะต้องจัดพิมพ์รายละเอียดของเอกสารหลักฐานที่ประชาชนจะต้องจัดหามาในการขออนุมัติหรือขออนุญาตในแต่ละเรื่องมอบให้แก่เจ้าหน้าที่ของศูนย์บริการร่วม และให้เป็นหน้าที่ของเจ้าหน้าที่ศูนย์บริการร่วมที่จะต้องแจ้งให้ประชาชนที่มาติดต่อได้ทราบในครั้งแรกที่มาติดต่อและตรวจสอบว่าเอกสารหลักฐานที่จำเป็นดังกล่าวนั้นประชาชนได้ยื่นมาครบถ้วนหรือไม่ พร้อมทั้งแจ้งให้ทราบถึงระยะเวลาที่จะต้องใช้ดำเนินการในเรื่องนั้น

ในการยื่นคำร้องหรือคำขอต่อศูนย์บริการร่วมตามมาตรา ๓๐ ให้ถือว่าเป็นการยื่นต่อส่วนราชการที่เกี่ยวข้องทั้งหมดตามที่ระบุไว้ในกฎหมายหรือกฎแล้ว

ในการดำเนินการตามวรรคหนึ่ง หากมีปัญหาหรืออุปสรรคในการปฏิบัติราชการให้เป็นไปตามหลักเกณฑ์และวิธีการที่กำหนดในกฎหมายหรือกฎในเรื่องใด ให้ส่วนราชการที่เกี่ยวข้องแจ้งให้ ก.พ.ร. ทราบ เพื่อดำเนินการเสนอคณะรัฐมนตรีให้มีการปรับปรุงหลักเกณฑ์และวิธีการตามกฎหมายหรือกฎนั้นต่อไป

---

[๒] มาตรา ๒๙ วรรคสอง เพิ่มโดยพระราชกฤษฎีกาว่าด้วยหลักเกณฑ์และวิธีการบริหารกิจการบ้านเมืองที่ดี (ฉบับที่ ๒) พ.ศ. ๒๕๖๒

มาตรา ๓๒ ให้ผู้ว่าราชการจังหวัด นายอำเภอ และปลัดอำเภอผู้เป็นหัวหน้าประจำกิ่งอำเภอ จัดให้ส่วนราชการที่รับผิดชอบดำเนินการเกี่ยวกับการบริการประชาชนในเรื่องเดียวกันหรือต่อเนื่องกันในจังหวัด อำเภอ หรือกิ่งอำเภอนั้น ร่วมกันจัดตั้งศูนย์บริการร่วมไว้ ณ ศาลากลางจังหวัด ที่ว่าการอำเภอ หรือที่ว่าการกิ่งอำเภอ หรือสถานที่อื่นตามที่เห็นสมควร โดยประกาศให้ประชาชนทราบ และให้นำความในมาตรา ๓๐ และมาตรา ๓๑ มาใช้บังคับด้วยโดยอนุโลม

หมวด ๖

การปรับปรุงภารกิจของส่วนราชการ

มาตรา ๓๓ ให้ส่วนราชการจัดให้มีการทบทวนภารกิจของตนว่าภารกิจใดมีความจำเป็น หรือสมควรที่จะยกเลิก ปรับปรุง หรือเปลี่ยนแปลงการดำเนินการต่อไปหรือไม่ โดยคำนึงถึงยุทธศาสตร์ชาติ แผนแม่บท แผนการปฏิรูปประเทศ แผนพัฒนาเศรษฐกิจและสังคมแห่งชาติ นโยบายของคณะรัฐมนตรีที่แถลงต่อรัฐสภา และแผนอื่นที่เกี่ยวข้อง รวมถึงกำลังเงินงบประมาณของประเทศ ความคุ้มค่าของภารกิจ และสถานการณ์อื่นประกอบกัน[๔]

กำหนดเวลาในการจัดให้มีการทบทวนตามวรรคหนึ่งให้เป็นไปตามที่ ก.พ.ร. กำหนด

ในกรณีที่ส่วนราชการเห็นควรยกเลิก ปรับปรุง หรือเปลี่ยนแปลงภารกิจ ให้ส่วนราชการดำเนินการปรับปรุงอำนาจหน้าที่ โครงสร้าง และอัตรากำลัง ของส่วนราชการให้สอดคล้องกัน และเสนอคณะรัฐมนตรีพิจารณาให้ความเห็นชอบเพื่อดำเนินการต่อไป

ในกรณีที่ ก.พ.ร. พิจารณาแล้วเห็นว่าภารกิจของรัฐที่ส่วนราชการใดรับผิดชอบดำเนินการอยู่สมควรเปลี่ยนแปลง ยกเลิก หรือเพิ่มเติม ให้เสนอคณะรัฐมนตรีเพื่อพิจารณา เมื่อคณะรัฐมนตรีเห็นชอบแล้วให้ส่วนราชการนั้นดำเนินการปรับปรุงภารกิจ อำนาจหน้าที่ โครงสร้างและอัตรากำลังของส่วนราชการนั้นให้สอดคล้องกัน

มาตรา ๓๔[๕] ในกรณีที่มีการยุบเลิก โอน หรือรวมส่วนราชการใดทั้งหมดหรือบางส่วน ห้ามมิให้จัดตั้งส่วนราชการที่มีภารกิจหรืออำนาจหน้าที่ที่มีลักษณะเดียวกันหรือคล้ายคลึงกันกับส่วนราชการดังกล่าวขึ้นอีก เว้นแต่มีเหตุผลและความจำเป็นเพื่อรักษาความมั่นคงของรัฐหรือเศรษฐกิจของประเทศ หรือรักษาผลประโยชน์ส่วนรวมของประชาชน และโดยได้รับความเห็นชอบจาก ก.พ.ร.

มาตรา ๓๕ ส่วนราชการมีหน้าที่สำรวจ ตรวจสอบ และทบทวนกฎหมาย กฎ ระเบียบ ข้อบังคับ และประกาศ ที่อยู่ในความรับผิดชอบ เพื่อดำเนินการยกเลิก ปรับปรุง หรือจัดให้มีกฎหมาย กฎ ระเบียบ ข้อบังคับ หรือประกาศขึ้นใหม่ ให้ทันสมัยและเหมาะสมกับสภาวการณ์ หรือสอดคล้องกับความจำเป็นทางเศรษฐกิจ สังคม และความมั่นคงของประเทศ ทั้งนี้ โดยคำนึงถึงความสะดวกรวดเร็วและลดภาระของประชาชนเป็นสำคัญ

ในการดำเนินการตามวรรคหนึ่ง ให้ส่วนราชการนำความคิดเห็นหรือข้อเสนอแนะของประชาชนมาประกอบการพิจารณาด้วย

---

[๔] มาตรา ๓๓ วรรคหนึ่ง แก้ไขเพิ่มเติมโดยพระราชกฤษฎีกาว่าด้วยหลักเกณฑ์และวิธีการบริหารกิจการบ้านเมืองที่ดี (ฉบับที่ ๒) พ.ศ. ๒๕๖๒

[๕] มาตรา ๓๔ แก้ไขเพิ่มเติมโดยพระราชกฤษฎีกาว่าด้วยหลักเกณฑ์และวิธีการบริหารกิจการบ้านเมืองที่ดี (ฉบับที่ ๒) พ.ศ. ๒๕๖๒

มาตรา ๓๖ ในกรณีที่สำนักงานคณะกรรมการกฤษฎีกาเห็นว่ากฎหมาย กฎ ระเบียบ ข้อบังคับ หรือประกาศ ที่อยู่ในความรับผิดชอบของส่วนราชการใด ไม่สอดคล้องหรือเหมาะสมกับสถานการณ์ในปัจจุบัน ไม่เอื้ออำนวยต่อการพัฒนาประเทศ เป็นอุปสรรคต่อการประกอบกิจการหรือการดำรงชีวิตของประชาชน หรือก่อให้เกิดภาระหรือความยุ่งยากต่อประชาชนเกินสมควร ให้สำนักงานคณะกรรมการกฤษฎีกาเสนอแนะต่อส่วนราชการนั้นเพื่อดำเนินการแก้ไข ปรับปรุง หรือยกเลิกโดยเร็วต่อไป

ในกรณีที่ส่วนราชการที่ได้รับการเสนอแนะไม่เห็นชอบด้วยกับคำเสนอแนะของสำนักงานคณะกรรมการกฤษฎีกา ให้เสนอเรื่องต่อคณะรัฐมนตรีเพื่อพิจารณาวินิจฉัย

หมวด ๗
การอำนวยความสะดวกและการตอบสนองความต้องการของประชาชน

มาตรา ๓๗ ในการปฏิบัติราชการที่เกี่ยวข้องกับการบริการประชาชนหรือติดต่อประสานงานระหว่างส่วนราชการด้วยกัน ให้ส่วนราชการกำหนดระยะเวลาแล้วเสร็จของงานแต่ละงาน และประกาศให้ประชาชนและข้าราชการทราบเป็นการทั่วไป ส่วนราชการใดมิได้กำหนดระยะเวลาแล้วเสร็จของงานใด และ ก.พ.ร. พิจารณาเห็นว่างานนั้นมีลักษณะที่สามารถกำหนดระยะเวลาแล้วเสร็จได้ หรือส่วนราชการได้กำหนดระยะเวลาแล้วเสร็จไว้แต่ ก.พ.ร. เห็นว่าเป็นระยะเวลาที่ล่าช้าเกินสมควร ก.พ.ร. จะกำหนดเวลาแล้วเสร็จให้ส่วนราชการนั้นต้องปฏิบัติก็ได้

ให้เป็นหน้าที่ของผู้บังคับบัญชาที่จะต้องตรวจสอบให้ข้าราชการปฏิบัติงานให้แล้วเสร็จตามกำหนดเวลาตามวรรคหนึ่ง

มาตรา ๓๘ เมื่อส่วนราชการใดได้รับการติดต่อสอบถามเป็นหนังสือจากประชาชน หรือจากส่วนราชการด้วยกันเกี่ยวกับงานที่อยู่ในอำนาจหน้าที่ของส่วนราชการนั้น ให้เป็นหน้าที่ของส่วนราชการนั้นที่จะต้องตอบคำถามหรือแจ้งการดำเนินการให้ทราบภายในสิบห้าวันหรือภายในกำหนดเวลาที่กำหนดไว้ตามมาตรา ๓๗

มาตรา ๓๙ ให้ส่วนราชการจัดให้มีระบบเครือข่ายสารสนเทศของส่วนราชการเพื่ออำนวยความสะดวกให้แก่ประชาชนที่จะสามารถติดต่อสอบถามหรือขอข้อมูลหรือแสดงความคิดเห็นเกี่ยวกับการปฏิบัติราชการของส่วนราชการ

ระบบเครือข่ายสารสนเทศตามวรรคหนึ่ง ต้องจัดทำในระบบเดียวกับที่กระทรวงเทคโนโลยีสารสนเทศและการสื่อสารจัดให้มีขึ้นตามมาตรา ๔๐

มาตรา ๔๐ เพื่ออำนวยความสะดวกและความรวดเร็วแก่ประชาชนในการติดต่อกับส่วนราชการทุกแห่ง ให้กระทรวงเทคโนโลยีสารสนเทศและการสื่อสารจัดให้มีระบบเครือข่ายสารสนเทศกลางขึ้น

ในกรณีที่ส่วนราชการใดไม่อาจจัดให้มีระบบเครือข่ายสารสนเทศของส่วนราชการได้ อาจร้องขอให้กระทรวงเทคโนโลยีสารสนเทศและการสื่อสารดำเนินการจัดทำระบบเครือข่ายสารสนเทศของส่วนราชการดังกล่าวก็ได้ ในการนี้กระทรวงเทคโนโลยีสารสนเทศและการสื่อสารจะขอให้ส่วนราชการให้ความช่วยเหลือด้านบุคลากร ค่าใช้จ่าย และข้อมูลในการดำเนินการก็ได้

มาตรา ๔๑ ในกรณีที่ส่วนราชการได้รับคำร้องเรียน เสนอแนะ หรือความคิดเห็นเกี่ยวกับวิธีปฏิบัติราชการ อุปสรรค ความยุ่งยาก หรือปัญหาอื่นใดจากบุคคลใด โดยมีข้อมูลและสาระตามสมควร ให้เป็นหน้าที่ของส่วนราชการนั้นที่จะต้องพิจารณาดำเนินการให้ลุล่วงไป และในกรณีที่มีที่อยู่ของบุคคลนั้น ให้แจ้งให้บุคคลนั้นทราบผลการดำเนินการด้วย ทั้งนี้ อาจแจ้งให้ทราบผ่านทางระบบเครือข่ายสารสนเทศของส่วนราชการด้วยก็ได้

ในกรณีการแจ้งผ่านทางระบบเครือข่ายสารสนเทศ มิให้เปิดเผยชื่อหรือที่อยู่ของผู้ร้องเรียน เสนอแนะ หรือแสดงความคิดเห็น

มาตรา ๔๒ เพื่อให้การปฏิบัติราชการเป็นไปอย่างมีประสิทธิภาพและเกิดความสะดวกรวดเร็ว ให้ส่วนราชการที่มีอำนาจออกกฎ ระเบียบ ข้อบังคับ หรือประกาศ เพื่อใช้บังคับกับส่วนราชการอื่น มีหน้าที่ตรวจสอบว่ากฎ ระเบียบ ข้อบังคับ หรือประกาศนั้น เป็นอุปสรรคหรือก่อให้เกิดความยุ่งยาก ซ้ำซ้อน หรือความล่าช้า ต่อการปฏิบัติหน้าที่ของส่วนราชการอื่นหรือไม่ เพื่อดำเนินการปรับปรุงแก้ไขให้เหมาะสมโดยเร็วต่อไป

ในกรณีที่ได้รับการร้องเรียนหรือเสนอแนะจากข้าราชการหรือส่วนราชการอื่นในเรื่องใด ให้ส่วนราชการที่ออกกฎ ระเบียบ ข้อบังคับ หรือประกาศนั้นพิจารณาโดยทันที และในกรณีที่เห็นว่าการร้องเรียนหรือเสนอแนะนั้นเกิดจากความเข้าใจผิดหรือความไม่เข้าใจในกฎ ระเบียบ ข้อบังคับ หรือประกาศ ให้ชี้แจงให้ผู้ร้องเรียนหรือเสนอแนะทราบภายในสิบห้าวัน

การร้องเรียนหรือเสนอแนะตามวรรคสอง จะแจ้งผ่าน ก.พ.ร. ก็ได้

ในกรณีที่ ก.พ.ร. เห็นว่า กฎ ระเบียบ ข้อบังคับ หรือประกาศใดมีลักษณะตามวรรคหนึ่ง ให้ ก.พ.ร. แจ้งให้ส่วนราชการที่ออก กฎ ระเบียบ ข้อบังคับ หรือประกาศนั้นทราบเพื่อดำเนินการปรับปรุงแก้ไข หรือยกเลิก ต่อไปโดยเร็ว

มาตรา ๔๓ การปฏิบัติราชการในเรื่องใดๆ โดยปกติให้ถือว่าเป็นเรื่องเปิดเผย เว้นแต่กรณีมีความจำเป็นอย่างยิ่งเพื่อประโยชน์ในการรักษาความมั่นคงของประเทศ ความมั่นคงทางเศรษฐกิจ การรักษาความสงบเรียบร้อยของประชาชน หรือการคุ้มครองสิทธิส่วนบุคคล จึงให้กำหนดเป็นความลับได้เท่าที่จำเป็น

มาตรา ๔๔ ส่วนราชการต้องจัดให้มีการเปิดเผยข้อมูลเกี่ยวกับงบประมาณรายจ่ายแต่ละปี รายการเกี่ยวกับการจัดซื้อหรือจัดจ้างที่จะดำเนินการในปีงบประมาณนั้น และสัญญาใด ๆ ที่ได้มีการอนุมัติให้จัดซื้อหรือจัดจ้างแล้ว ให้ประชาชนสามารถขอดูหรือตรวจสอบได้ ณ สถานที่ทำการของส่วนราชการ และระบบเครือข่ายสารสนเทศของส่วนราชการ ทั้งนี้ การเปิดเผยข้อมูลดังกล่าวต้องไม่ก่อให้เกิดความได้เปรียบหรือเสียเปรียบหรือความเสียหายแก่บุคคลใดในการจัดซื้อหรือจัดจ้าง

ในการจัดทำสัญญาจัดซื้อหรือจัดจ้าง ห้ามมิให้มีข้อความหรือข้อตกลงห้ามมิให้เปิดเผยข้อความหรือข้อตกลงในสัญญาดังกล่าว เว้นแต่ข้อมูลดังกล่าวเป็นข้อมูลที่อยู่ภายใต้บังคับกฎหมาย กฎ ระเบียบ หรือข้อบังคับที่เกี่ยวกับการคุ้มครองความลับทางราชการ หรือในส่วนที่เป็นความลับทางการค้า

หมวด ๘
การประเมินผลการปฏิบัติราชการ

มาตรา ๔๕ นอกจากการจัดให้มีการประเมินผลตามมาตรา ๙ (๓) แล้ว ให้ส่วนราชการจัดให้มีคณะผู้ประเมินอิสระดำเนินการประเมินผลการปฏิบัติราชการของส่วนราชการเกี่ยวกับผลสัมฤทธิ์ของภารกิจ คุณภาพการให้บริการ ความพึงพอใจของประชาชนผู้รับบริการ ความคุ้มค่าในภารกิจ ทั้งนี้ ตามหลักเกณฑ์ วิธีการ และระยะเวลาที่ ก.พ.ร.กำหนด

มาตรา ๔๖ ส่วนราชการอาจจัดให้มีการประเมินภาพรวมของผู้บังคับบัญชาแต่ละระดับหรือหน่วยงานในส่วนราชการก็ได้ ทั้งนี้ การประเมินดังกล่าวต้องกระทำเป็นความลับและเป็นไปเพื่อประโยชน์แห่งความสามัคคีของข้าราชการ

มาตรา ๔๗ ในการประเมินผลการปฏิบัติงานของข้าราชการเพื่อประโยชน์ในการบริหารงานบุคคล ให้ส่วนราชการประเมินโดยคำนึงถึงผลการปฏิบัติงานเฉพาะตัวของข้าราชการผู้นั้นในตำแหน่งที่ปฏิบัติ ประโยชน์และผลสัมฤทธิ์ที่หน่วยงานที่ข้าราชการผู้นั้นสังกัดได้รับจากการปฏิบัติงานของข้าราชการผู้นั้น

มาตรา ๔๘ ในกรณีที่ส่วนราชการใดดำเนินการให้บริการที่มีคุณภาพและเป็นไปตามเป้าหมายที่กำหนด รวมทั้งเป็นที่พึงพอใจแก่ประชาชน ให้ ก.พ.ร. เสนอคณะรัฐมนตรีจัดสรรเงินเพิ่มพิเศษเป็นบำเหน็จความชอบแก่ส่วนราชการหรือให้ส่วนราชการใช้เงินงบประมาณเหลือจ่ายของส่วนราชการนั้น เพื่อนำไปใช้ในการปรับปรุงการปฏิบัติงานของส่วนราชการหรือจัดสรรเป็นรางวัลให้ข้าราชการในสังกัด ทั้งนี้ ตามหลักเกณฑ์และวิธีการที่ ก.พ.ร. กำหนดโดยความเห็นชอบของคณะรัฐมนตรี

มาตรา ๔๙ เมื่อส่วนราชการใดได้ดำเนินงานไปตามเป้าหมาย สามารถเพิ่มผลงาน และผลสัมฤทธิ์โดยไม่เป็นการเพิ่มค่าใช้จ่ายและคุ้มค่าต่อภารกิจของรัฐหรือสามารถดำเนินการตามแผนการลดค่าใช้จ่ายต่อหน่วยได้ตามหลักเกณฑ์ที่ ก.พ.ร. กำหนด ให้ ก.พ.ร. เสนอคณะรัฐมนตรีจัดสรรเงินรางวัลการเพิ่มประสิทธิภาพให้แก่ส่วนราชการนั้น หรือให้ส่วนราชการใช้เงินงบประมาณเหลือจ่ายของส่วนราชการนั้น เพื่อนำไปใช้ในการปรับปรุงการปฏิบัติงานของส่วนราชการหรือจัดสรรเป็นรางวัลให้ข้าราชการในสังกัด ทั้งนี้ ตามหลักเกณฑ์และวิธีการที่ ก.พ.ร. กำหนดโดยความเห็นชอบของคณะรัฐมนตรี

หมวด ๙
บทเบ็ดเตล็ด

มาตรา ๕๐ เพื่อให้การบริหารราชการเป็นไปอย่างมีประสิทธิภาพและคุ้มค่าในเชิงภารกิจของรัฐ ก.พ.ร. โดยความเห็นชอบของคณะรัฐมนตรี อาจกำหนดให้ส่วนราชการต้องปฏิบัติการใดนอกเหนือจากที่กำหนดไว้ในพระราชกฤษฎีกานี้ รวมทั้งกำหนดมาตรการอื่นเพิ่มเติมจากที่บัญญัติไว้ในมาตรา ๔๘ และมาตรา ๔๙ ก็ได้

มาตรา ๕๑ ในกรณีที่พระราชกฤษฎีกานี้กำหนดให้ส่วนราชการต้องจัดทำแผนงานในเรื่องใดและมีกฎหมายฉบับอื่นกำหนดให้ส่วนราชการต้องจัดทำแผนงานในเรื่องเดียวกันทั้งหมดหรือบางส่วน เมื่อส่วนราชการ

ได้จัดทำแผนงานตามกฎหมายฉบับใดฉบับหนึ่งแล้วให้ถือว่าส่วนราชการนั้นได้จัดทำแผนตามพระราชกฤษฎีกานี้ด้วยแล้ว

มาตรา ๕๒ ให้องค์กรปกครองส่วนท้องถิ่นจัดทำหลักเกณฑ์การบริหารกิจการบ้านเมืองที่ดีตามแนวทางของพระราชกฤษฎีกานี้ โดยอย่างน้อยต้องมีหลักเกณฑ์เกี่ยวกับการลดขั้นตอนการปฏิบัติงาน และการอำนวยความสะดวกและการตอบสนองความต้องการของประชาชนที่สอดคล้องกับบทบัญญัติในหมวด ๕ และหมวด ๗

ให้เป็นหน้าที่ของกระทรวงมหาดไทยดูแลและให้ความช่วยเหลือองค์กรปกครองส่วนท้องถิ่นในการจัดทำหลักเกณฑ์ตามวรรคหนึ่ง

มาตรา ๕๓ ให้องค์การมหาชนและรัฐวิสาหกิจ จัดให้มีหลักเกณฑ์การบริหารกิจการบ้านเมืองที่ดีตามแนวทางของพระราชกฤษฎีกานี้

ในกรณีที่ ก.พ.ร. เห็นว่าองค์การมหาชนหรือรัฐวิสาหกิจใดไม่จัดให้มีหลักเกณฑ์ตามวรรคหนึ่งหรือมีแต่ไม่สอดคล้องกับพระราชกฤษฎีกานี้ ให้แจ้งรัฐมนตรีซึ่งมีหน้าที่กำกับดูแลองค์การมหาชนหรือรัฐวิสาหกิจเพื่อพิจารณาสั่งการให้องค์การมหาชนหรือรัฐวิสาหกิจนั้นดำเนินการให้ถูกต้องต่อไป

ผู้รับสนองพระบรมราชโองการ
พันตำรวจโท ทักษิณ ชินวัตร
นายกรัฐมนตรี

หมายเหตุ :- เหตุผลในการประกาศใช้พระราชกฤษฎีกาฉบับนี้ คือ โดยที่มีการปฏิรูประบบราชการ เพื่อให้การปฏิบัติงานของส่วนราชการตอบสนองต่อการพัฒนาประเทศและให้บริการแก่ประชาชนได้อย่างมีประสิทธิภาพยิ่งขึ้น ซึ่งการบริหารราชการและการปฏิบัติหน้าที่ของส่วนราชการนี้ ต้องใช้วิธีการบริหารกิจการบ้านเมืองที่ดี เพื่อให้การบริหารราชการแผ่นดินเป็นไปเพื่อประโยชน์สุขของประชาชน เกิดผลสัมฤทธิ์ต่อภารกิจของรัฐ มีประสิทธิภาพ เกิดความคุ้มค่าในเชิงภารกิจของรัฐ ลดขั้นตอนการปฏิบัติงานที่เกินความจำเป็น และประชาชนได้รับการอำนวยความสะดวกและได้รับการตอบสนองความต้องการ รวมทั้งมีการประเมินผลการปฏิบัติราชการอย่างสม่ำเสมอ และเนื่องจากมาตรา ๓/๑ แห่งพระราชบัญญัติระเบียบบริหารราชการแผ่นดิน พ.ศ. ๒๕๓๔ ซึ่งแก้ไขเพิ่มเติมโดยพระราชบัญญัติระเบียบบริหารราชการแผ่นดิน (ฉบับที่ ๕) พ.ศ. ๒๕๔๕ บัญญัติให้การกำหนดหลักเกณฑ์และวิธีการในการปฏิบัติราชการและการสั่งการให้ส่วนราชการและข้าราชการปฏิบัติราชการเพื่อให้เกิดการบริหารกิจการบ้านเมืองที่ดีกระทำโดยตราเป็นพระราชกฤษฎีกา จึงจำเป็นต้องตราพระราชกฤษฎีกานี้

พระราชกฤษฎีกาว่าด้วยหลักเกณฑ์และวิธีการบริหารกิจการบ้านเมืองที่ดี (ฉบับที่ ๒) พ.ศ. ๒๕๖๒[๒๐]

มาตรา ๒ พระราชกฤษฎีกานี้ให้ใช้บังคับตั้งแต่วันถัดจากวันประกาศในราชกิจจานุเบกษาเป็นต้นไป

---

[๒๐] ราชกิจจานุเบกษา เล่ม ๑๓๖/ตอนที่ ๕๖ ก/หน้า ๒๕๓/๓๐ เมษายน ๒๕๖๒

มาตรา ๙ ในวาระเริ่มแรก การจัดทำแผนปฏิบัติราชการของส่วนราชการเป็นแผนห้าปีตามมาตรา ๑๖ แห่งพระราชกฤษฎีกาว่าด้วยหลักเกณฑ์และวิธีการบริหารกิจการบ้านเมืองที่ดี พ.ศ. ๒๕๔๖ ซึ่งแก้ไขเพิ่มเติมโดยพระราชกฤษฎีกานี้ ให้จัดทำเป็นแผนสามปีโดยมีห้วงระยะเวลาตั้งแต่ปีงบประมาณ พ.ศ. ๒๕๖๓ ถึงปีงบประมาณ พ.ศ. ๒๕๖๕

มาตรา ๑๐ ในวาระเริ่มแรก ให้สำนักงานพัฒนารัฐบาลดิจิทัล (องค์การมหาชน) จัดให้มีแพลตฟอร์มดิจิทัลกลางเพื่อให้ส่วนราชการใช้ในการบริการประชาชนและการติดต่อประสานงานระหว่างกันได้ภายในเก้าสิบวันนับแต่วันที่พระราชกฤษฎีกานี้ใช้บังคับ

ให้เป็นหน้าที่ของหัวหน้าส่วนราชการที่จะต้องดำเนินการให้การบริการประชาชนและการติดต่อประสานงานระหว่างส่วนราชการด้วยกัน โดยการใช้แพลตฟอร์มดิจิทัลกลางให้แล้วเสร็จภายในสองปีนับแต่พ้นกำหนดเวลาตามวรรคหนึ่ง

ในกรณีที่ส่วนราชการใดมีเหตุผลความจำเป็นที่ไม่สามารถดำเนินการใช้แพลตฟอร์มดิจิทัลกลางได้ภายในระยะเวลาที่กำหนดในวรรคสอง ให้หัวหน้าส่วนราชการนั้นเสนอ ก.พ.ร. เพื่อพิจารณาขยายระยะเวลาดังกล่าวได้

หมายเหตุ :- เหตุผลในการประกาศใช้พระราชกฤษฎีกาฉบับนี้ คือ โดยที่พระราชกฤษฎีกาว่าด้วยหลักเกณฑ์และวิธีการบริหารกิจการบ้านเมืองที่ดี พ.ศ. ๒๕๔๖ กำหนดให้คณะรัฐมนตรีและหน่วยงานที่เกี่ยวข้องจัดให้มีแผนการบริหารราชการแผ่นดินและแผนนิติบัญญัติขึ้น เพื่อเป็นกรอบในการบริหารราชการแผ่นดินให้มีความชัดเจน แต่เนื่องจากรัฐธรรมนูญแห่งราชอาณาจักรไทย พุทธศักราช ๒๕๖๐ ได้กำหนดให้รัฐจัดให้มียุทธศาสตร์ชาติเป็นเป้าหมายการพัฒนาประเทศอย่างยั่งยืน และต่อมาได้มีการตราพระราชบัญญัติการจัดทำยุทธศาสตร์ชาติ พ.ศ. ๒๕๖๐ และพระราชบัญญัติแผนและขั้นตอนการดำเนินการปฏิรูปประเทศ พ.ศ. ๒๕๖๐ ขึ้น ซึ่งกฎหมายดังกล่าวได้กำหนดให้มีการจัดทำกรอบในการพัฒนาประเทศอย่างยั่งยืนไว้ในรูปยุทธศาสตร์ชาติซึ่งทุกหน่วยงานต้องปฏิบัติตาม ประกอบกับได้มีการจัดทำแผนการปฏิรูปประเทศเพื่อเป็นกลไก วิธีการ และขั้นตอนการดำเนินการปฏิรูปประเทศในด้านต่าง ๆ ขึ้นแล้ว จึงไม่มีความจำเป็นที่จะต้องจัดทำแผนการบริหารราชการแผ่นดินและแผนนิติบัญญัติให้ซ้ำซ้อนกันอีก สมควรยกเลิกการจัดทำแผนการบริหารราชการแผ่นดินและแผนนิติบัญญัติ และปรับปรุงการจัดทำแผนปฏิบัติราชการของส่วนราชการให้สอดคล้องกับยุทธศาสตร์ชาติ แผนแม่บท แผนการปฏิรูปประเทศ แผนพัฒนาเศรษฐกิจและสังคมแห่งชาติ นโยบายของคณะรัฐมนตรีที่แถลงต่อรัฐสภา และแผนอื่นที่เกี่ยวข้อง รวมทั้งสมควรกำหนดให้การปฏิบัติงานที่เกี่ยวข้องกับการบริการประชาชนและการติดต่อประสานงานระหว่างส่วนราชการด้วยกันต้องกระทำโดยใช้แพลตฟอร์มดิจิทัลกลางเพื่อให้สอดคล้องกับการปฏิรูปประสิทธิภาพในการปฏิบัติราชการและการบริหารราชการแผ่นดินตามรัฐธรรมนูญแห่งราชอาณาจักรไทย จึงจำเป็นต้องตราพระราชกฤษฎีกานี้

แนวข้อสอบพระราชกฤษฎีกาว่าด้วยหลักเกณฑ์และวิธีการบริหารกิจการบ้านเมืองที่ดี พ.ศ.2546 และที่แก้ไขเพิ่มเติมฉบับที่ 2. พ.ศ.2562

1. พระราชกฤษฎีกาว่าด้วยหลักเกณฑ์และวิธีการบริหารกิจการบ้านเมืองที่ดี พ.ศ. 2546 มีผลใช้บังคับเมื่อใด

ก. ตั้งแต่วันถัดจากวันประกาศในราชกิจจานุเบกษาเป็นต้นไป

ข. ตั้งแต่วันประกาศในราชกิจจานุเบกษาเป็นต้นไป

ค. เมื่อพ้นกำหนด 90 วัน นับแต่วันถัดจากวันประกาศในราชกิจจานุเบกษาเป็นต้นไป

ง. เมื่อพ้นกำหนด 180 วัน นับแต่วันถัดจากวันประกาศในราชกิจจานุเบกษาเป็นต้นไป

เฉลย ก. พระราชกฤษฎีกาว่าด้วยหลักเกณฑ์และวิธีการบริหารกิจการบ้านเมืองที่ดี พ.ศ. 2546 **มีผลใช้บังคับตั้งแต่วันถัดจากวันประกาศในราชกิจจานุเบกษาเป็นต้นไป** (มาตรา 2)

หมายเหตุ ประกาศในราชกิจจานุเบกษา วันที่ 9 ตุลาคม 2546

2. ส่วนราชการใดจะปฏิบัติตามพระราชกฤษฎีกาว่าด้วยหลักเกณฑ์และวิธีการบริหารกิจการบ้านเมืองที่ดีพ.ศ. 2546 ในเรื่องใด เมื่อใด และเงื่อนไขอย่างใด ให้เป็นไปตามที่บุคคลใดกำหนด

ก. นายกรัฐมนตรี ข. คณะรัฐมนตรี

ค. ก.พ.ร. ง. ก.พ.

เฉลย ข. การปฏิบัติตามพระราชกฤษฎีกาว่าด้วยหลักเกณฑ์และวิธีการบริหารกิจการบ้านเมืองที่ดี พ.ศ. 2546 ในเรื่องใด ส่วนราชการใดจะปฏิบัติเมื่อใด และจะต้องมีเงื่อนไขอย่างใด ให้เป็นไปตาม**ที่คณะรัฐมนตรี**กำหนดตามข้อเสนอแนะของ ก.พ.ร. (มาตรา 3)

3. ส่วนราชการใดจะปฏิบัติตามพระราชกฤษฎีกาว่าด้วยหลักเกณฑ์และวิธีการบริหารกิจการบ้านเมืองที่ดีพ.ศ. 2546 ในเรื่องใด เมื่อใด และเงื่อนไขอย่างใด ให้เป็นไปตาม “ข้อเสนอแนะ” ของบุคคลใด

ก. ครม. ข. สคก. ค. ก.พ.ร. ง. ก.พ.

เฉลย ค. การปฏิบัติตามพระราชกฤษฎีกาว่าด้วยหลักเกณฑ์และวิธีการบริหารกิจการบ้านเมืองที่ดี พ.ศ. 2546 ในเรื่องใด ส่วนราชการใดจะปฏิบัติเมื่อใด และจะต้องมีเงื่อนไขอย่างใด ให้เป็นไปตามที่คณะรัฐมนตรีกำหนด**ตามข้อเสนอแนะของ ก.พ.ร.** (มาตรา 3)

4. ข้อใดไม่ใช่ “ส่วนราชการ” ตามกฎหมายว่าด้วยหลักเกณฑ์และวิธีการบริหารกิจการบ้านเมืองที่ดี

ก. กระทรวง ข. สำนักนายกรัฐมนตรี

ค. องค์กรปกครองส่วนท้องถิ่น

ง. หน่วยงานอื่นของรัฐที่อยู่ในกำกับของราชการฝ่ายบริหาร

เฉลย ค. “ส่วนราชการ” ตามพระราชกฤษฎีกาว่าด้วยหลักเกณฑ์และวิธีการบริหารกิจการบ้านเมืองที่ดี พ.ศ. 2546 หมายความว่า ส่วนราชการตามกฎหมายว่าด้วยการปรับปรุงกระทรวง ทบวง กรม และหน่วยงานอื่นของรัฐที่อยู่ในกำกับของราชการฝ่ายบริหาร **แต่ไม่รวมถึงองค์กรปกครองส่วนท้องถิ่น** (มาตรา 4)

5. ตามกฎหมายว่าด้วยหลักเกณฑ์และวิธีการบริหารกิจการบ้านเมืองที่ดี คำว่า "รัฐวิสาหกิจ" หมายความว่าอย่างไร

ก. รัฐวิสาหกิจที่จัดตั้งขึ้นโดยพระราชบัญญัติหรือพระราชกำหนด

ข. รัฐวิสาหกิจที่จัดตั้งขึ้นโดยพระราชกำหนดหรือพระราชกฤษฎีกา

ค. รัฐวิสาหกิจที่จัดตั้งขึ้นโดยประกาศของคณะปฏิวัติหรือพระราชกฤษฎีกา

ง. รัฐวิสาหกิจที่จัดตั้งขึ้นโดยพระราชบัญญัติหรือพระราชกฤษฎีกา

เฉลย ง. คำว่า "รัฐวิสาหกิจ" ตามพระราชกฤษฎีกาว่าด้วยหลักเกณฑ์และวิธีการบริหารกิจการบ้านเมืองที่ดีพ.ศ. 2546 หมายความว่า **รัฐวิสาหกิจที่จัดตั้งขึ้นโดยพระราชบัญญัติหรือพระราชกฤษฎีกา** (มาตรา 4)

6. ตามกฎหมายว่าด้วยหลักเกณฑ์และวิธีการบริหารกิจการบ้านเมืองที่ดี คำว่า "ข้าราชการ" หมายความรวมถึงบุคคลใดบ้าง

ก. พนักงาน ข. ลูกจ้าง

ค. ผู้ปฏิบัติงานในส่วนราชการ ง. ถูกทุกข้อ

เฉลย ง. คำว่า "ข้าราชการ" ตามพระราชกฤษฎีกาว่าด้วยหลักเกณฑ์และวิธีการบริหารกิจการบ้านเมืองที่ดีพ.ศ. 2546 หมายความรวมถึง**พนักงาน ลูกจ้าง หรือผู้ปฏิบัติงานในส่วนราชการ** (มาตรา 4)

7. บุคคลใดเป็นผู้รักษาการตามพระราชกฤษฎีกาว่าด้วยหลักเกณฑ์และวิธีการบริหารกิจการบ้านเมืองที่ดีพ.ศ. 2546

ก. นายกรัฐมนตรี ข. รัฐมนตรีประจำสำนักนายกรัฐมนตรี

ค. รัฐมนตรีว่าการกระทรวงมหาดไทย ง. คณะรัฐมนตรี

เฉลย ก. ให้**นายกรัฐมนตรี**รักษาการตามพระราชกฤษฎีกาว่าด้วยหลักเกณฑ์และวิธีการบริหารกิจการบ้านเมืองที่ดี พ.ศ. 2546 (มาตรา 5)

8. การบริหารกิจการบ้านเมืองที่ดี ได้แก่ การบริหารราชการเพื่อบรรลุเป้าหมายตามที่กฎหมายว่าด้วยหลักเกณฑ์และวิธีการบริหารกิจการบ้านเมืองที่ดีได้กำหนดไว้ ข้อใดไม่ใช่เป้าหมายดังกล่าว

ก. เกิดประโยชน์สุขของประชาชน

ข. มีการปรับปรุงภารกิจของรัฐวิสาหกิจและเอกชนให้ทันต่อสถานการณ์

ค. ไม่มีขั้นตอนการปฏิบัติงานเกินความจำเป็น

ง. มีประสิทธิภาพและเกิดความคุ้มค่าในเชิงภารกิจของรัฐ

เฉลย ข. การบริหารกิจการบ้านเมืองที่ดี ได้แก่ การบริหารราชการเพื่อบรรลุเป้าหมาย (7 เป้าหมาย) ดังต่อไปนี้ (มาตรา 6)

(1) เกิดประโยชน์สุขของประชาชน

(2) เกิดผลสัมฤทธิ์ต่อภารกิจของรัฐ

(3) มีประสิทธิภาพและเกิดความคุ้มค่าในเชิงภารกิจของรัฐ

(4) ไม่มีขั้นตอนการปฏิบัติงานเกินความจำเป็น

(5) **มีการปรับปรุงภารกิจของส่วนราชการให้ทันต่อสถานการณ์**

(6) ประชาชนได้รับการอำนวยความสะดวกและได้รับการตอบสนองความต้องการ

(7) มีการประเมินผลการปฏิบัติราชการอย่างสม่ำเสมอ

9. การปฏิบัติราชการที่มีเป้าหมายเพื่อให้เกิดความผาสุกและความเป็นอยู่ที่ดีของประชาชน ความสงบและปลอดภัยของสังคมส่วนรวม ตลอดจนประโยชน์สูงสุดของประเทศ หมายถึงข้อใด

ก. การบริหารราชการเพื่อให้เกิดผลสัมฤทธิ์ต่อภารกิจของรัฐ

ข. การบริหารราชการเพื่อประโยชน์สุขของประชาชน

ค. การบริหารราชการอย่างมีประสิทธิภาพและเกิดความคุ้มค่าในเชิงภารกิจของรัฐ

ง. การอำนวยความสะดวกและการตอบสนองความต้องการของประชาชน

เฉลย ข. การบริหารราชการเพื่อประโยชน์สุขของประชาชน หมายถึง การปฏิบัติราชการที่มีเป้าหมายเพื่อให้เกิดความผาสุกและความเป็นอยู่ที่ดีของประชาชน ความสงบและปลอดภัยของสังคมส่วนรวม ตลอดจนประโยชน์สูงสุดของประเทศ (มาตรา 7)

10. ในการบริหารราชการเพื่อประโยชน์สุขของประชาชนนั้น ข้อใดกล่าวไม่ถูกต้อง

ก. ส่วนราชการจะต้องดำเนินการโดยถือว่าประชาชนเป็นศูนย์กลางที่จะได้รับการบริการจากรัฐ

ข. การกำหนดภารกิจของรัฐและส่วนราชการต้องสอดคล้องกับแนวนโยบายแห่งรัฐและนโยบายของคณะรัฐมนตรีที่แถลงต่อรัฐสภา

ค. ก่อนเริ่มดำเนินการ ส่วนราชการไม่จำต้องจัดให้มีการศึกษาวิเคราะห์ผลดีและผลเสียให้ครบถ้วน ทุกด้าน เนื่องจากก่อทำให้เกิดความล่าช้าในการบริหารราชการ

ง. ให้เป็นหน้าที่ของข้าราชการที่จะต้องคอยรับฟังความคิดเห็นและความพึงพอใจของสังคมโดยรวมและประชาชนผู้รับบริการ

เฉลย ค. ในการบริหารราชการเพื่อประโยชน์สุขของประชาชน ส่วนราชการจะต้องดำเนินการโดยถือว่าประชาชนเป็นศูนย์กลางที่จะได้รับการบริการจากรัฐ และจะต้องมีแนวทางการบริหารราชการ เช่น **ก่อนเริ่มดำเนินการส่วนราชการต้องจัดให้มีการศึกษาวิเคราะห์ผลดีและผลเสียให้ครบถ้วนทุกด้าน** (มาตรา 8)

11. ส่วนราชการจะต้องบริหารราชการ โดยถือว่าบุคคลใดเป็น “ศูนย์กลาง” ที่จะได้รับการบริการจากรัฐ

ก. ผู้บังคับบัญชา

ข. ผู้ปฏิบัติงานในส่วนราชการ

ค. ข้าราชการ

ง. ประชาชน

เฉลย ง. ในการบริหารราชการเพื่อประโยชน์สุขของประชาชนนั้น ส่วนราชการจะต้องบริหารราชการโดยถือว่า **ประชาชน**เป็นศูนย์กลางที่จะได้รับการบริการจากรัฐ (มาตรา 8)

© THE BEST CENTER INTER GROUP CO., LTD.
All rights reserved

ห้ามผู้ใดทำการคัดลอก ตีพิมพ์ แจกจ่าย ปรับเปลี่ยน
ดัดแปลง หรือแก้ไขส่วนใดส่วนหนึ่งของหนังสือเล่มนี้
เพื่อการเผยแพร่หรือนำไปใช้ในเชิงพาณิชย์โดยเด็ดขาด

หากตรวจพบจะดำเนินการตามกฎหมายถึงที่สุด

หากผู้ใดพบเห็น สามารถแจ้งเบาะแสที่
081-496-9907 มีรางวัลตอบแทน