

สถาบัน THE BEST CENTER
2145/7 ซ.รามคำแหง 43/1 ถ.รามคำแหง แขวงหัวหมาก เขตบางกะปิ กรุงเทพฯ 10240
โทร.0-2318-6868, 0-2314-1492 โทรสาร 0-2718-6274
www.thebestcenter.com facebook.com/bestcentergroup
คุณภาพทางวิชาการต้องมาที่ 1

คู่มือเตรียมสอบ

เจ้าพนักงานธุรการปฏิบัติงาน

สำนักงานปรมาณูเพื่อสันติ

ปี68

ความรู้ความสามารถทั่วไปและความสามารถที่ใช้เฉพาะตำแหน่ง

หลักสูตรและวิธีการสอบความรู้ความสามารถที่ใช้เฉพาะตำแหน่ง (คะแนนเต็ม 200 คะแนน)

ทดสอบความรู้ความสามารถดังต่อไปนี้ โดยวิธีสอบข้อเขียน ดังนี้

1. พระราชบัญญัติระเบียบข้าราชการพลเรือน พ.ศ.2551 และที่แก้ไขเพิ่มเติม
2. ระเบียบสำนักนายกรัฐมนตรีว่าด้วยงานสารบรรณ พ.ศ.2526 และที่แก้ไขเพิ่มเติม
3. พระราชบัญญัติข้อมูลข่าวสารของราชการ พ.ศ.2540
4. ความรู้เกี่ยวกับการใช้งานคอมพิวเตอร์เบื้องต้น
5. ความรู้เกี่ยวกับการปฏิบัติงานธุรการ
6. ความรู้เกี่ยวกับสำนักงานปรมาณูเพื่อสันติ

ความรู้เกี่ยวกับการปฏิบัติงานธุรการภายในเล่ม ประกอบด้วย

- ❑ ความรู้เกี่ยวกับงานสารบรรณ
- ❑ ความรู้เกี่ยวกับงานธุรการ
- ❑ ความรู้ด้านการประสานงาน
- ❑ ระบบการจัดเก็บเอกสาร
- ❑ การจัดทำวาระการประชุม การเขียนรายงานการประชุม

สนใจสั่งซื้อ หรือสอบถามเพิ่มเติม โทร.081-496-9907

LINE: @thebestcenter

290.-

คู่มือสอบเจ้าพนักงานธุรการปฏิบัติงาน
สำนักงานปรมาณูเพื่อสันติ

รวบรวมและเรียบเรียงโดย.....

ฝ่ายวิชาการ สถาบัน THE BEST CENTER

ห้ามตัดต่อหรือคัดลอกส่วนใดส่วนหนึ่งของเนื้อหา

สงวนลิขสิทธิ์ตาม พ.ร.บ.ลิขสิทธิ์ พ.ศ. 2537

ราคา 290 บาท

จัดพิมพ์และจำหน่ายโดย

The Best Center InterGroup Co., Ltd.

บริษัท เดอะเบสท์ เซ็นเตอร์ อินเตอร์กรุ๊ป จำกัด

บริหารงานโดย ดร.สิงห์ทอง บัวชุมและอาจารย์จันทนี บัวชุม (ติวเตอร์กุ้ง ย่าน ม. ราม)

เลขที่ 2145/7 ซอยรามคำแหง 43/1 ถนนรามคำแหง แขวงหัวหมาก เขตบางกะปิ กรุงเทพฯ 10240

โทรศัพท์.081-496-9907,0-2314-1492, 0-2318-6868 โทรสาร. 0-2718-6274 **line id: @ thebestcenter**

www.thebestcenter.com หรือ www.facebook.com/bestcentergroup

ความรู้เกี่ยวกับสำนักงานปรมาณูเพื่อสันติ

ความเป็นมา

เมื่อสหรัฐอเมริกาแถลงในที่ประชุมองค์การสหประชาชาติในวันที่ 23 กันยายน พ.ศ. 2497 ที่จะดำเนินการตามแผนการใช้พลังงานปรมาณูให้เกิดประโยชน์ในทางสันติ ตามโครงการของประธานาธิบดีไอเซนเฮาเวอร์ แล้ว สหรัฐฯ ก็ได้จัดส่งผู้แทนรัฐบาลไปยังประเทศต่างๆ ทั่วโลก เพื่อแจ้งแผนการให้ทราบ รวมถึงส่งผู้แทนเดินทางมายังประเทศไทยด้วย

รัฐบาลไทยโดยมติคณะรัฐมนตรีเมื่อวันที่ 17 พฤศจิกายน พ.ศ. 2497 ได้เห็นชอบให้แต่งตั้งคณะกรรมการขึ้นเพื่อหารือกับคณะผู้แทนสหรัฐอเมริกาในเรื่องนี้ โดยประกอบด้วยผู้ทรงคุณวุฒิในสาขาต่างๆ ที่เกี่ยวข้องกับด้านวิทยาศาสตร์ในขณะนั้น เรียกว่า “คณะกรรมการเกี่ยวกับพลังงานปรมาณู” ซึ่งต่อมาได้เปลี่ยนชื่อเป็น (คณะกรรมการพลังงานปรมาณูเพื่อสันติ) เมื่อคณะกรรมการฯ เสนอรายงานการเจรจาหารือต่อคณะรัฐมนตรีเมื่อวันที่ 7 ธันวาคม พ.ศ. 2497 คณะรัฐมนตรีก็ได้มีมติอนุมัติให้คณะกรรมการฯ ดำเนินกิจการด้านพลังงานปรมาณูเพื่อสันติต่อไป และเห็นชอบด้วยกับข้อเสนอแนะของคณะกรรมการฯ ในการจะจัดหาเครื่องปฏิกรณ์ปรมาณูวิจัยเครื่องหนึ่ง พร้อมทั้งห้องปฏิบัติการด้านนิวเคลียร์ของประเทศ เพื่อใช้เป็นอุปกรณ์ในการฝึกอบรม ศึกษา ทดลอง และการวิจัย สำหรับนักวิทยาศาสตร์และวิศวกรในกิจการเกี่ยวกับพลังงานปรมาณูในทางสันติ โดยสหรัฐอเมริกาเสนอจะให้ความช่วยเหลือในการฝึกอบรมนักวิทยาศาสตร์ไทยด้านพลังงานปรมาณูเพื่อสันติและให้ความช่วยเหลือด้านอุปกรณ์นิวเคลียร์และไอโซโทปเพื่อใช้ในกิจการแพทย์และวิทยาศาสตร์สาขาอื่น

จากนั้นกิจการพลังงานปรมาณูเพื่อสันติในประเทศไทยจึงเริ่มขึ้นโดยผ่านการให้ความช่วยเหลือจากต่างประเทศในด้านต่างๆ สืบมา จนในเดือนพฤษภาคม พ.ศ. 2498 นักวิทยาศาสตร์ไทยและผู้ที่ได้รับทุนตามความช่วยเหลือในรุ่นแรกได้เริ่มเดินทางไปศึกษาอบรมยังสหรัฐอเมริกา ที่ Argonne และเมื่อทบวงการพลังงานปรมาณูระหว่างประเทศ (International Atomic Energy Agency, IAEA) ได้จัดตั้งขึ้นเมื่อวันที่ 29 กรกฎาคม พ.ศ. 2500 โดยเป็นองค์กรอยู่ในอาณัติขององค์การสหประชาชาติ ประเทศไทยเป็นประเทศที่ 58 ที่ลงนามในสัตยาบันและนับว่าเป็นสมาชิกของทบวงการฯ ตั้งแต่วันที่ 15 ตุลาคม พ.ศ. 2500

วันที่ 14 พฤษภาคม พ.ศ. 2501 คณะรัฐมนตรีมีมติอนุมัติให้คณะกรรมการพลังงานปรมาณูเพื่อสันติเปิดการประกวดราคาเครื่องปฏิกรณ์ปรมาณู และวันที่ 22 พฤศจิกายน พ.ศ. 2501 มีการลงนามในสัญญาสั่งซื้อเครื่องปฏิกรณ์ปรมาณูวิจัยจากบริษัทเคอร์ติสไรต์ สหรัฐอเมริกา จากนั้นคณะกรรมการฯ มีมติเมื่อวันที่ 20 พฤษภาคม พ.ศ. 2503 เห็นชอบให้ใช้ที่ดินของมหาวิทยาลัยเกษตรศาสตร์บางเขน ถนนศรีรับสุข (ถนนวิภาวดีรังสิต ในปัจจุบัน) เป็นสถานที่ก่อสร้างอาคารปฏิกรณ์ปรมาณู เนื่องจากการดำเนินการที่ผ่านมาของคณะกรรมการฯ ใช้กรมวิทยาศาสตร์ (กรมวิทยาศาสตร์บริการปัจจุบัน) เป็นสถานที่ทำการชั่วคราวและรัฐบาลยังมิได้มอบหมายให้หน่วยงานใดมีหน้าที่รับผิดชอบโดยตรงในโครงการก่อสร้างอาคารและติดตั้งเครื่องปฏิกรณ์ฯ ในระยะเริ่มแรกจึงต้องใช้วิธียืมบุคลากรจากหน่วยราชการต่างๆ ซึ่งส่วนใหญ่เคยผ่านการศึกษาอบรมในสาขาต่างๆ ทางวิทยาศาสตร์

นิวเคลียร์ หรือวิศวกรรมเครื่องปฏิกรณ์ฯ จากต่างประเทศมาปฏิบัติงาน โดยรับช่วงงานภาคปฏิบัติจากคณะกรรมการฯ ซึ่งเป็นผู้กำหนดนโยบายและแผนงานมาดำเนินการต่อในรูปขอคณะอนุกรรมการเฉพาะกิจ

ต่อมาเมื่อวันที่ 25 เมษายน พ.ศ. 2504 รัฐบาลประกาศใช้พระราชบัญญัติพลังงานปรมาณูเพื่อสันติ พ.ศ. 2504 และพระราชบัญญัติจัดระเบียบราชการสำนักนายกรัฐมนตรี (ฉบับที่ 8) พ.ศ. 2504 ราชกิจจานุเบกษา เล่มที่ 78 ตอนที่ 36 เป็นการจัดตั้งสำนักงานพลังงานปรมาณูเพื่อสันติ มีที่ตั้งที่ถนนศรีรับสุข บางเขน พระนคร นับจากนั้นเป็นต้นมา (ปัจจุบันคือเลขที่ 16 ถ.วิภาวดีรังสิต จตุจักร กทม. 10900) โดยบทบาทหลักของสำนักงานฯ มุ่งเน้นด้านการวิจัยค้นคว้า เพื่อนำพลังงานนิวเคลียร์มาใช้ประโยชน์ในด้านต่างๆ เพื่อการพัฒนาประเทศ รวมทั้งควบคุมความปลอดภัยทั่วไปแก่ผู้ใช้ทั้งภายในและภายนอกสำนักงานฯ และอยู่ภายใต้สังกัดกระทรวงต่างๆ ตามลำดับดังนี้

- พ.ศ. 2504 – 2506 สังกัดสำนักนายกรัฐมนตรี
- พ.ศ. 2506 – 2515 สังกัดกระทรวงพัฒนาการแห่งชาติ
- พ.ศ. 2515 – 2522 สังกัดกระทรวงอุตสาหกรรม
- พ.ศ. 2522 – 2535 สังกัดกระทรวงวิทยาศาสตร์ เทคโนโลยีและการพลังงาน
- พ.ศ. 2535– 2545 สังกัดกระทรวงวิทยาศาสตร์ เทคโนโลยีและสิ่งแวดล้อม
- พ.ศ. 2546 – 2562 สังกัดกระทรวงวิทยาศาสตร์และเทคโนโลยี
- พ.ศ. 2562 – ปัจจุบัน สังกัดกระทรวงการอุดมศึกษา วิทยาศาสตร์ วิจัยและนวัตกรรม

และต่อมาได้มีการแยกภารกิจด้านการวิจัยและพัฒนาด้านเทคโนโลยีนิวเคลียร์และการใช้ประโยชน์จากพลังงานนิวเคลียร์ รวมทั้งการให้บริการทางเทคโนโลยีนิวเคลียร์และรังสีออกจากสำนักงานปรมาณูเพื่อสันติตามพระราชกฤษฎีกาจัดตั้งสถาบันเทคโนโลยีนิวเคลียร์แห่งชาติ (องค์การมหาชน) พ.ศ. 2549 ประกาศในราชกิจจานุเบกษา เล่มที่ 123 ตอนที่ 39 ก วันที่ 20 เมษายน พ.ศ. 2549 มีผลบังคับใช้ตั้งแต่วันที่ 21 เมษายน พ.ศ. 2549 เป็นต้นไป รวมถึงมติคณะรัฐมนตรีวันที่ 21 พฤศจิกายน พ.ศ. 2549 เรื่องการโอนกิจการ ทรัพย์สิน สิทธิ หนี้สินและเงินงบประมาณเฉพาะส่วนที่เกี่ยวกับงานวิจัยด้านเทคโนโลยีนิวเคลียร์และการใช้ประโยชน์จากพลังงานนิวเคลียร์ที่มีอยู่ในวันที่พระราชกฤษฎีกาบังคับใช้ให้กับสถาบันเทคโนโลยีนิวเคลียร์แห่งชาติ (องค์การมหาชน)

ด้วยวิทยาการด้านเทคโนโลยีนิวเคลียร์ได้เปลี่ยนแปลงไปอย่างรวดเร็ว ส่งผลให้พระราชบัญญัติพลังงานปรมาณูเพื่อสันติ พ.ศ. 2504 และที่แก้ไขเพิ่มเติม พ.ศ. 2508 มีบทบัญญัติบางประการไม่เหมาะสมกับสถานการณ์ปัจจุบัน จึงจำเป็นที่ต้องมีการกำหนดกฎเกณฑ์เพื่อให้เกิดความปลอดภัยและความมั่นคงปลอดภัยทางนิวเคลียร์และรังสีและการพิทักษ์ความปลอดภัยทางนิวเคลียร์ เพื่อคุ้มครองประชาชนและสิ่งแวดล้อม และเพื่อให้สอดคล้องกับกฎเกณฑ์ในทางสากลที่เกี่ยวกับพลังงานนิวเคลียร์ จึงจำเป็นต้องตราพระราชบัญญัติพลังงานนิวเคลียร์เพื่อสันติ พ.ศ. 2559 ขึ้นมา และได้ประกาศในราชกิจจานุเบกษา เมื่อวันที่ 5 สิงหาคม 2559 และมีผลบังคับใช้ วันที่ 1 กุมภาพันธ์ 2560

ต่อมาได้มีการปรับปรุงการแบ่งส่วนราชการสำนักงานปรมาณูเพื่อสันติ กระทรวงวิทยาศาสตร์และเทคโนโลยี เพื่อให้สอดคล้องกับภารกิจที่เพิ่มขึ้นตามกฎหมายว่าด้วยพลังงานนิวเคลียร์เพื่อสันติและเหมาะสมกับสภาพของงานที่เปลี่ยนแปลงไป อันจะส่งผลให้การปฏิบัติภารกิจตามหน้าที่และอำนาจมีประสิทธิภาพและประสิทธิผลยิ่งขึ้น จึงได้มีกฎกระทรวงแบ่งส่วนราชการสำนักงานปรมาณูเพื่อสันติ กระทรวงวิทยาศาสตร์และเทคโนโลยี พ.ศ. 2561 ซึ่งประกาศในราชกิจจานุเบกษา เมื่อวันที่ 24 มกราคม พ.ศ. 2561

แต่เนื่องด้วยพระราชบัญญัติพลังงานนิวเคลียร์เพื่อสันติ พ.ศ. 2559 ได้กำหนดบทบัญญัติในการกำกับดูแลเครื่องกำเนิดรังสีที่เคร่งครัดซึ่งส่งผลให้ผู้มีส่วนเกี่ยวข้องได้รับผลกระทบ จึงได้มีการเสนอแก้ไขเพิ่มเติมพระราชบัญญัติพลังงานนิวเคลียร์เพื่อสันติ พ.ศ. 2559 ต่อสภานิติบัญญัติแห่งชาติ เพื่อเป็นการลดภาระแก่ผู้ที่ดำเนินการเกี่ยวกับเครื่องกำเนิดรังสี ตลอดจนแก้ไขอัตราโทษและดุลพินิจในการกำหนดโทษให้มีความเหมาะสม จึงตราพระราชบัญญัติพลังงานนิวเคลียร์เพื่อสันติ (ฉบับที่ 2) พ.ศ. 2562 ขึ้น และได้ประกาศในราชกิจจานุเบกษา เมื่อวันที่ 1 เมษายน 2562 และมีผลบังคับใช้เมื่อวันที่ 4 มิถุนายน 2562

นอกจากนี้ ในปี พ.ศ. 2562 ถือเป็นปีสำคัญของไทยในเวทีระดับภูมิภาคและระดับนานาชาติ โดยการเป็นประธานอาเซียน และสำนักงานปรมาณูเพื่อสันติรับหน้าที่เป็นประธานเครือข่ายหน่วยงานกำกับดูแลความปลอดภัยจากพลังงานปรมาณในภูมิภาคอาเซียน หรือ ASEANTOM (ASEAN Network of Regulatory Bodies on Atomic Energy) และเป็นเจ้าภาพจัดการประชุมและฝึกอบรมเพื่อเสริมศักยภาพ รวมทั้งความแข็งแกร่งด้านการกำกับดูแลความปลอดภัยทางนิวเคลียร์และรังสีร่วมกับหน่วยงานที่เกี่ยวข้อง ทั้งในภูมิภาคอาเซียน และหน่วยงานคู่เจรจาตลอดปี พ.ศ. 2562 โดยเฉพาะกิจกรรมด้านความมั่นคงปลอดภัยของวัสดุกัมมันตรังสี (Security of Radioactive Materia) และการเตรียมความพร้อมและรับมือกรณีฉุกเฉินทางนิวเคลียร์และรังสี (Emergency Preparedness and Response)

ปัจจุบันสำนักงานปรมาณูเพื่อสันติ จึงเป็นหน่วยงานหลักในการเสนอแนะนโยบายแนวทาง และแผนยุทธศาสตร์ด้านพลังงานนิวเคลียร์ในทางสันติ และกำกับให้เกิดความปลอดภัยแก่ผู้ใช้ ประชาชน และสิ่งแวดล้อม โดยการบริหารจัดการด้านพลังงานนิวเคลียร์และรังสี กำกับดูแลความปลอดภัยทางนิวเคลียร์และรังสี เพื่อให้มีนโยบายและแผนยุทธศาสตร์ด้านพลังงานนิวเคลียร์ในทางสันติ ให้เป็นไปตามพันธกรณีหรือความตกลงระหว่างประเทศและมาตรฐานสากล

<u>วิสัยทัศน์</u>

เป็นองค์กร SMART ด้านการกำกับดูแลการใช้พลังงานนิวเคลียร์ในระดับสากล เพื่อความปลอดภัยของผู้ปฏิบัติงาน ประชาชน และสิ่งแวดล้อม

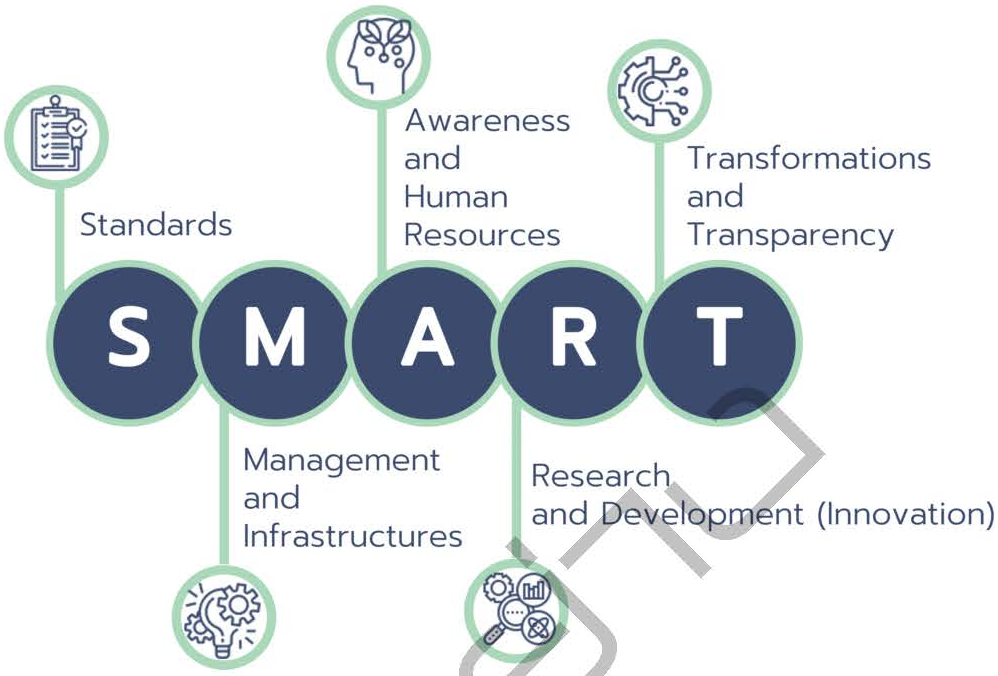

S : Standards

การกำกับดูแลทางนิวเคลียร์และรังสี โดยยึดหลักการความปลอดภัยความมั่นคงปลอดภัยและการพิทักษ์ความปลอดภัยทางนิวเคลียร์ตามมาตรฐานสากล

M : Management and Infrastructures

การบริหารจัดการด้านการกำกับ ซึ่งประกอบด้วยกฎหมาย ระเบียบข้อบังคับ นโยบายและแผนยุทธศาสตร์ ระบบบริหารราชการและ ความร่วมมือระหว่างประเทศให้มีความครอบคลุม ทันต่อสถานการณ์การเปลี่ยนแปลง สามารถสนับสนุนการกำกับดูแลได้อย่างมีประสิทธิภาพและมีคุณภาพ และการพัฒนาระบบเทคโนโลยีสารสนเทศรองรับการให้บริการดิจิทัลภาครัฐที่มุ่งเน้นประชาชนเป็นศูนย์กลาง รวมถึงการพัฒนาโครงสร้างพื้นฐานทางกายภาพ การยกระดับมาตรวิทยารังสี ห้องปฏิบัติการให้มีคุณภาพและประสิทธิภาพมากยิ่งขึ้น

A : Awareness and Human Resources

การสร้างความตระหนักด้านความปลอดภัยทางนิวเคลียร์และรังสีผ่านการสื่อสารต่อผู้ปฏิบัติงาน ผู้รับบริการ ผู้มีส่วนเกี่ยวข้องรวมถึงประชาชน ตลอดจนการพัฒนาสมรรถนะบุคลากรด้านการกำกับดูแลและผู้ปฏิบัติงานด้านความปลอดภัยทางนิวเคลียร์และรังสี

R : Research and Development

การวิจัยและพัฒนาเพื่อสนับสนุนการกำกับดูแล รวมทั้งการสร้างเครือข่ายและถ่ายทอดองค์ความรู้ด้านการวิจัยเพื่อความปลอดภัยทางนิวเคลียร์และรังสีให้แก่สถาบันอุดมศึกษา ตลอดจนหน่วยงานภายในและต่างประเทศ

T : Transformations and Transparency

การพลิกโฉมการให้บริการและการดำเนินงานขององค์กรอย่างโปร่งใสและตรวจสอบได้ เพื่อรองรับการเปลี่ยนแปลงต่างๆซึ่ง ปส. ต้องเตรียมความพร้อมทั้งในด้านกระบวนการ โครงสร้างพื้นฐาน ระบบดิจิทัล ตลอดจนบุคลากร เพื่อให้เท่าทันต่อการเปลี่ยนแปลงและสามารถใช้โอกาสได้อย่างเกิดประโยชน์อย่างสูงสุดในการพัฒนาประเทศ ตลอดจนสามารถตอบสนองความต้องการของผู้รับบริการอย่างมีประสิทธิภาพ

พันธกิจ

1. กำกับดูแลการใช้พลังงานนิวเคลียร์และรังสีให้เป็นไปตามกฎหมาย หลักเกณฑ์ด้านความปลอดภัย ความมั่นคงปลอดภัย และการพิทักษ์ความปลอดภัย
2. เฝ้าระวังภัย เตรียมพร้อม และรับมือเหตุฉุกเฉินทางนิวเคลียร์และรังสีอย่างมีประสิทธิภาพ
3. พัฒนาโครงสร้างพื้นฐานด้านการวิจัยทางนิวเคลียร์และรังสี รวมถึงพัฒนากฎหมายเพื่อสนับสนุนการกำกับดูแลความปลอดภัย
4. เสริมสร้างเครือข่าย พันธกรณี และความตกลงระหว่างประเทศด้านพลังงานนิวเคลียร์และรังสี
5. เผยแพร่ความรู้และสร้างการมีส่วนร่วมด้านความปลอดภัยจากการใช้พลังงานนิวเคลียร์และรังสีให้แก่ประชาชน

ภารกิจของสำนักงานปรมาณูเพื่อสันติ (ตามกฎกระทรวงฯ พ.ศ. 2564)

1. ดำเนินการตามกฎหมายว่าด้วยพลังงานนิวเคลียร์เพื่อสันติ และกฎหมายอื่นที่เกี่ยวข้อง
2. รับผิดชอบงานเลขานุการของคณะกรรมการพลังงานนิวเคลียร์เพื่อสันติ
3. กำกับดูแลความปลอดภัยและความมั่นคงปลอดภัยทางนิวเคลียร์และรังสี รวมทั้งพิทักษ์ความปลอดภัยทางนิวเคลียร์
4. เสนอแนะนโยบาย แนวทาง และแผนยุทธศาสตร์ด้านพลังงานนิวเคลียร์ในทางสันติ
5. ศึกษา วิเคราะห์ วิจัย และพัฒนาองค์ความรู้ เทคโนโลยีและมาตรฐานด้านการกำกับดูแลความปลอดภัยและความมั่นคงปลอดภัยทางนิวเคลียร์และรังสี และพิทักษ์ความปลอดภัยทางนิวเคลียร์
6. ประสานและดำเนินการความร่วมมือกับหน่วยงานทั้งภายในประเทศและต่างประเทศและดำเนินการให้เป็นไปตามพันธกรณีหรือความตกลงระหว่างประเทศ
7. ปฏิบัติการอื่นใดตามที่กฎหมายกำหนดให้เป็นหน้าที่และอำนาจของสำนักงาน หรือตามที่รัฐมนตรีหรือคณะรัฐมนตรีมอบหมาย

ยุทธศาสตร์

ยุทธศาสตร์ที่ 1 การยกระดับประสิทธิภาพด้านการกำกับดูแลตามมาตรฐานสากล

ยุทธศาสตร์ที่ 2 การวิจัยและพัฒนาเทคโนโลยีเพื่อสนับสนุนการกำกับดูแลความปลอดภัยจากการใช้พลังงานนิวเคลียร์และรังสี

ยุทธศาสตร์ที่ 3 การยกระดับโครงสร้างพื้นฐานด้านการกำกับดูแลทางนิวเคลียร์และรังสี

ยุทธศาสตร์ที่ 4 การพัฒนาสมรรถนะบุคลากรและการสื่อสารด้านความปลอดภัยทางนิวเคลียร์และรังสี



ค่านิยม ปส.

กลุ่มพัฒนาระบบบริหาร (ก.พ.ร.) ของสำนักงานปรมาณูเพื่อสันติ ได้ดำเนินการจัดทำค่านิยมองค์กรขึ้นใหม่ เพื่อเป็นแนวทางสำหรับบุคลากรในการยึดถือนำไปปฏิบัติใช้ โดยมีความสอดคล้องกับการดำเนินงานตามแผนยุทธศาสตร์ที่จัดทำขึ้น โดยค่านิยมของสำนักงานปรมาณูเพื่อสันติ ตามแผนยุทธศาสตร์สำนักงานปรมาณูเพื่อสันติ พ.ศ. 2560 – 2564 นั้น คือ "ATOMS" ซึ่งมีความหมาย ดังนี้

A	:	Accountability	ความรับผิดชอบ
T	:	Transparency	ความโปร่งใส
O	:	Observant	ใส่ใจในรายละเอียด
M	:	Masterful	เชี่ยวชาญ
S	:	Safety and Security	ความปลอดภัยและความมั่นคงปลอดภัย

วัฒนธรรม ปส.

ยึดมั่นในมาตรฐานการกำกับ ตามหลักมาตรฐานสากล บริการด้วยความโปร่งใสเพื่อความปลอดภัยของประชาชนและสิ่งแวดล้อม

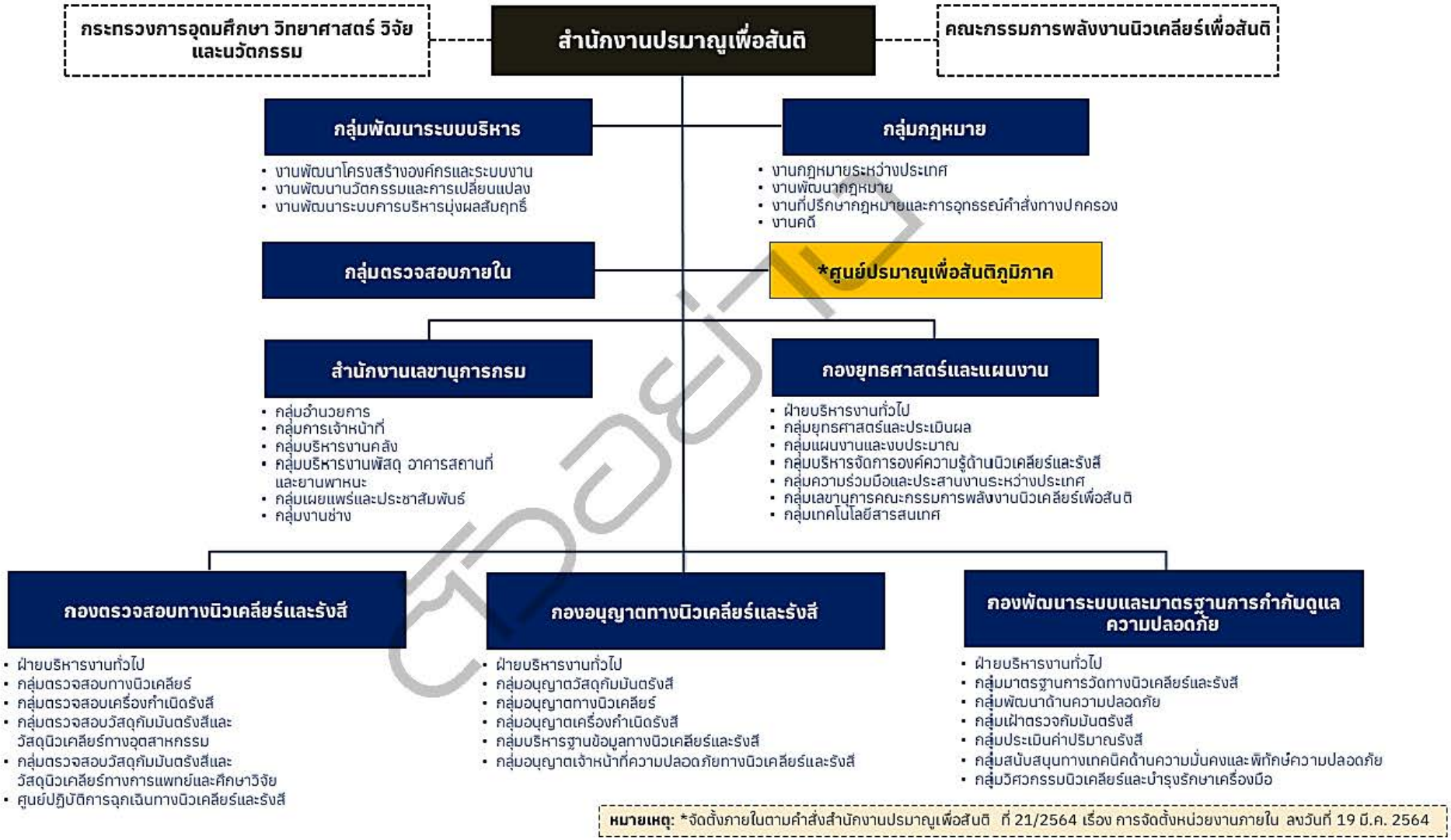
กระทรวงการอุดมศึกษา วิทยาศาสตร์ วิจัย และนวัตกรรม
สำนักงานปรมาณูเพื่อสันติ
คณะกรรมการพลังงานนิวเคลียร์เพื่อสันติ
กลุ่มพัฒนาระบบบริหาร
• งานพัฒนาโครงสร้างองค์กรและระบบงาน
• งานพัฒนานวัตกรรมและการเปลี่ยนแปลง
• งานพัฒนาระบบการบริหารมุ่งผลสัมฤทธิ์
กลุ่มกฎหมาย
• งานกฎหมายระหว่างประเทศ
• งานพัฒนากฎหมาย
• งานที่ปรึกษากฎหมายและการอุทธรณ์คำสั่งทางปกครอง
• งานคดี
กลุ่มตรวจสอบภายใน
*ศูนย์ปรมาณูเพื่อสันติภูมิภาค
สำนักงานเลขานุการกรม
• กลุ่มอำนวยการ
• กลุ่มการเจ้าหน้าที่
• กลุ่มบริหารงานคลัง
• กลุ่มบริหารงานพัสดุ อาคารสถานที่ และยานพาหนะ
• กลุ่มเผยแพร่และประชาสัมพันธ์
• กลุ่มงานช่าง
กองยุทธศาสตร์และแผนงาน
• ฝ่ายบริหารงานทั่วไป
• กลุ่มยุทธศาสตร์และประเมินผล
• กลุ่มแผนงานและงบประมาณ
• กลุ่มบริหารจัดการองค์ความรู้ด้านนิวเคลียร์และรังสี
• กลุ่มความร่วมมือและประสานงานระหว่างประเทศ
• กลุ่มเลขานุการคณะกรรมการพลังงานนิวเคลียร์เพื่อสันติ
• กลุ่มเทคโนโลยีสารสนเทศ
กองตรวจสอบทางนิวเคลียร์และรังสี
• ฝ่ายบริหารงานทั่วไป
• กลุ่มตรวจสอบทางนิวเคลียร์
• กลุ่มตรวจสอบเครื่องกำเนิดรังสี
• กลุ่มตรวจสอบวัสดุคัมมันตรังสีและวัสดุนิวเคลียร์ทางอุตสาหกรรม
• กลุ่มตรวจสอบวัสดุคัมมันตรังสีและวัสดุนิวเคลียร์ทางการแพทย์และศึกษาวิจัย
• ศูนย์ปฏิบัติการฉุกเฉินทางนิวเคลียร์และรังสี
กองอนุญาตทางนิวเคลียร์และรังสี
• ฝ่ายบริหารงานทั่วไป
• กลุ่มอนุญาตวัสดุคัมมันตรังสี
• กลุ่มอนุญาตทางนิวเคลียร์
• กลุ่มอนุญาตเครื่องกำเนิดรังสี
• กลุ่มบริหารฐานข้อมูลทางนิวเคลียร์และรังสี
• กลุ่มอนุญาตเจ้าหน้าที่ความปลอดภัยทางนิวเคลียร์และรังสี
กองพัฒนาระบบและมาตรฐานการกำกับดูแลความปลอดภัย
• ฝ่ายบริหารงานทั่วไป
• กลุ่มมาตรฐานการวัดทางนิวเคลียร์และรังสี
• กลุ่มพัฒนาด้านความปลอดภัย
• กลุ่มเฝ้าตรวจคัมมันตรังสี
• กลุ่มประเมินค่าปริมาณรังสี
• กลุ่มสนับสนุนทางเทคนิคด้านความมั่นคงและพิทักษ์ความปลอดภัย
• กลุ่มวิศวกรรมนิวเคลียร์และบำรุงรักษาเครื่องมือ
หมายเหตุ: *จัดตั้งภายในตามคำสั่งสำนักงานปรมาณูเพื่อสันติ ที่ 21/2564 เรื่อง การจัดตั้งหน่วยงานภายใน ลงวันที่ 19 มี.ค. 2564

อำนาจหน้าที่ของสำนักงานปรมาณูเพื่อสันติ

กฎกระทรวงแบ่งส่วนราชการสำนักงานปรมาณูเพื่อสันติ กระทรวงการอุดมศึกษา วิทยาศาสตร์ วิจัยและนวัตกรรม พ.ศ. 2564 กำหนดให้สำนักงานปรมาณูเพื่อสันติ มีภารกิจเป็นหน่วยงานหลักในการเสนอแนะนโยบาย แนวทาง และแผนยุทธศาสตร์ด้านพลังงานนิวเคลียร์ในทางสันติ และกำกับให้เกิดความปลอดภัยแก่ผู้ใช้ ประชาชน และสิ่งแวดล้อม โดยการบริหารจัดการด้านพลังงานนิวเคลียร์และรังสี กำกับดูแลความปลอดภัยทางนิวเคลียร์และรังสี เพื่อให้มีนโยบายและแผนยุทธศาสตร์ด้านพลังงานนิวเคลียร์ในทางสันติให้เป็นไปตามพันธกรณีหรือความตกลงระหว่างประเทศและมาตรฐานสากล โดยมีหน้าที่และอำนาจ ดังต่อไปนี้

1. ดำเนินการตามกฎหมายว่าด้วยพลังงานนิวเคลียร์เพื่อสันติ และกฎหมายอื่นที่เกี่ยวข้อง
2. รับผิดชอบงานเลขานุการของคณะกรรมการพลังงานนิวเคลียร์เพื่อสันติ
3. กำกับดูแลความปลอดภัยและความมั่นคงปลอดภัยทางนิวเคลียร์และรังสี รวมทั้งพิทักษ์ความปลอดภัยทางนิวเคลียร์
4. เสนอแนะนโยบาย แนวทาง และแผนยุทธศาสตร์ด้านพลังงานนิวเคลียร์ในทางสันติ
5. ศึกษา วิเคราะห์ วิจัย และพัฒนาองค์ความรู้ เทคโนโลยีและมาตรฐานด้านการกำกับดูแลความปลอดภัยทางนิวเคลียร์และรังสี และความมั่นคงปลอดภัยทางนิวเคลียร์
6. ประสานและดำเนินการความร่วมมือกับหน่วยงานทั้งภายในประเทศและต่างประเทศ และดำเนินการให้เป็นไปตามพันธกรณีหรือความตกลงระหว่างประเทศ
7. ปฏิบัติการอื่นใดตามที่กฎหมายกำหนดให้เป็นหน้าที่และอำนาจของสำนักงาน หรือตามที่รัฐมนตรีหรือคณะรัฐมนตรีมอบหมาย



นพ.รุ่งเรือง กิจผาติ

อธิบดีกรมวิทยาศาสตร์บริการ รักษาราชการแทน

เลขาธิการสำนักงานปรมาณูเพื่อสันติ

พระราชบัญญัติ
ระเบียบข้าราชการพลเรือน
พ.ศ. ๒๕๕๑

ภูมิพลอดุลยเดช ป.ร.

ให้ไว้ ณ วันที่ ๒๓ มกราคม พ.ศ. ๒๕๕๑

เป็นปีที่ ๖๓ ในรัชกาลปัจจุบัน

พระบาทสมเด็จพระปรมินทรมหาภูมิพลอดุลยเดช มีพระบรมราชโองการโปรดเกล้าฯ ให้ประกาศว่า

โดยที่เป็นการสมควรปรับปรุงกฎหมายว่าด้วยระเบียบข้าราชการพลเรือน

พระราชบัญญัตินี้มีบทบัญญัติบางประการเกี่ยวกับการจำกัดสิทธิและเสรีภาพของบุคคลซึ่งมาตรา ๒๙ ประกอบกับมาตรา ๓๑ มาตรา ๓๓ มาตรา ๔๓ และมาตรา ๖๔ ของรัฐธรรมนูญแห่งราชอาณาจักรไทย บัญญัติให้กระทำได้โดยอาศัยอำนาจตามบทบัญญัติแห่งกฎหมาย

จึงทรงพระกรุณาโปรดเกล้าฯ ให้ตราพระราชบัญญัติขึ้นไว้โดยคำแนะนำและยินยอมของสภานิติบัญญัติแห่งชาติ ดังต่อไปนี้

มาตรา ๑ พระราชบัญญัตินี้เรียกว่า "พระราชบัญญัติระเบียบข้าราชการพลเรือน พ.ศ. ๒๕๕๑"

มาตรา ๒[๑] พระราชบัญญัตินี้ให้ใช้บังคับตั้งแต่วันถัดจากวันประกาศในราชกิจจานุเบกษาเป็นต้นไป

มาตรา ๓ ให้ยกเลิก

(๑) พระราชบัญญัติระเบียบข้าราชการพลเรือน พ.ศ. ๒๕๓๕

(๒) พระราชบัญญัติระเบียบข้าราชการพลเรือน (ฉบับที่ ๒) พ.ศ. ๒๕๓๗

(๓) พระราชบัญญัติระเบียบข้าราชการพลเรือน (ฉบับที่ ๓) พ.ศ. ๒๕๓๘

(๔) พระราชบัญญัติระเบียบข้าราชการพลเรือน (ฉบับที่ ๔) พ.ศ. ๒๕๔๔

มิให้นำคำสั่งหัวหน้าคณะปฏิรูปการปกครองแผ่นดิน ที่ ๓๘/๒๕๑๙ ลงวันที่ ๒๑ ตุลาคม ๒๕๑๙ มาใช้บังคับแก่ข้าราชการพลเรือน

มาตรา ๔ ในพระราชบัญญัตินี้

"ข้าราชการพลเรือน" หมายความว่า บุคคลซึ่งได้รับบรรจุและแต่งตั้งตามพระราชบัญญัตินี้ให้รับราชการโดยได้รับเงินเดือนจากเงินงบประมาณในกระทรวง กรมฝ่ายพลเรือน

"ข้าราชการฝ่ายพลเรือน" หมายความว่า ข้าราชการพลเรือน และข้าราชการอื่นในกระทรวง กรมฝ่ายพลเรือน ตามกฎหมายว่าด้วยระเบียบข้าราชการประเภทนั้น

"กระทรวง" หมายความรวมถึงสำนักนายกรัฐมนตรีและทบวง

---

[๑] ราชกิจจานุเบกษา เล่ม ๑๒๕/ตอนที่ ๒๒ ก/หน้า ๑/๒๕ มกราคม ๒๕๕๑

"รัฐมนตรีเจ้าสังกัด" หมายความว่า รัฐมนตรีว่าการกระทรวง รัฐมนตรีว่าการทบวง และหมายความรวมถึงนายกรัฐมนตรีในฐานะเป็นผู้บังคับบัญชาสำนักนายกรัฐมนตรี และนายกรัฐมนตรีหรือรัฐมนตรีในฐานะเป็นผู้บังคับบัญชาส่วนราชการที่มีฐานะเป็นกรมและไม่สังกัดกระทรวง

"ปลัดกระทรวง" หมายความรวมถึงปลัดสำนักนายกรัฐมนตรีและปลัดทบวง

"กรม" หมายความรวมถึงส่วนราชการที่มีฐานะเป็นกรม

"อธิบดี" หมายความว่า หัวหน้าส่วนราชการระดับกรมหรือเทียบเท่ากรม

"ส่วนราชการ" หมายความว่า ส่วนราชการตามกฎหมายว่าด้วยการปรับปรุงกระทรวง ทบวง กรม และส่วนราชการที่จัดตั้งขึ้นตามกฎหมายว่าด้วยระเบียบบริหารราชการแผ่นดินและมีฐานะไม่ต่ำกว่ากรม

มาตรา ๕ ให้นายกรัฐมนตรีรักษาการตามพระราชบัญญัตินี้

ลักษณะ ๑

คณะกรรมการข้าราชการพลเรือน

มาตรา ๖ ให้มีคณะกรรมการข้าราชการพลเรือนคณะหนึ่ง เรียกโดยย่อว่า "ก.พ." ประกอบด้วย นายกรัฐมนตรีหรือรองนายกรัฐมนตรีที่นายกรัฐมนตรีมอบหมาย เป็นประธาน ปลัดกระทรวงการคลัง ผู้อำนวยการสำนักงบประมาณ และเลขาธิการคณะกรรมการพัฒนาการเศรษฐกิจและสังคมแห่งชาติ เป็นกรรมการโดยตำแหน่ง และกรรมการซึ่งทรงพระกรุณาโปรดเกล้าฯ แต่งตั้งจากผู้ทรงคุณวุฒิด้านการบริหารทรัพยากรบุคคล ด้านการบริหารและการจัดการ และด้านกฎหมายซึ่งมีผลงานเป็นที่ประจักษ์ในความสามารถมาแล้ว และเป็นผู้ที่ได้รับการสรรหาตามหลักเกณฑ์ วิธีการ และเงื่อนไขที่กำหนดในกฎ ก.พ. จำนวนไม่น้อยกว่าห้าคน แต่ไม่เกินเจ็ดคน และให้เลขาธิการ ก.พ. เป็นกรรมการและเลขานุการ

กรรมการซึ่งทรงพระกรุณาโปรดเกล้าฯ แต่งตั้งต้องไม่เป็นผู้ดำรงตำแหน่งทางการเมือง กรรมการหรือผู้ดำรงตำแหน่งที่รับผิดชอบในการบริหารพรรคการเมืองหรือเจ้าหน้าที่ในพรรคการเมืองและมิได้เป็นกรรมการโดยตำแหน่งอยู่แล้ว

มาตรา ๗ กรรมการซึ่งทรงพระกรุณาโปรดเกล้าฯ แต่งตั้งให้อยู่ในตำแหน่งได้คราวละสามปี ถ้าตำแหน่งกรรมการว่างลงก่อนกำหนดและยังมีกรรมการดังกล่าวเหลืออยู่อีกไม่น้อยกว่าสามคนให้กรรมการที่เหลือปฏิบัติหน้าที่ต่อไปได้

เมื่อตำแหน่งกรรมการว่างลงก่อนกำหนดให้ดำเนินการแต่งตั้งกรรมการแทนภายในกำหนดสามสิบวัน เว้นแต่วาระของกรรมการเหลือไม่ถึงหนึ่งร้อยแปดสิบวันจะไม่แต่งตั้งกรรมการแทนก็ได้ ผู้ซึ่งได้รับแต่งตั้งเป็นกรรมการแทนนั้นให้อยู่ในตำแหน่งได้เพียงเท่ากำหนดเวลาของผู้ซึ่งตนแทน

กรรมการซึ่งพ้นจากตำแหน่ง จะทรงพระกรุณาโปรดเกล้าฯ แต่งตั้งให้เป็นกรรมการอีกก็ได้

ในกรณีที่กรรมการพ้นจากตำแหน่งตามวาระ แต่ยังมิได้ทรงพระกรุณาโปรดเกล้าฯ แต่งตั้งกรรมการใหม่ ให้กรรมการนั้นปฏิบัติหน้าที่ต่อไปจนกว่าจะได้ทรงพระกรุณาโปรดเกล้าฯ แต่งตั้งกรรมการใหม่

มาตรา ๘ ก.พ. มีอำนาจหน้าที่ดังต่อไปนี้

(๑) เสนอแนะและให้คำปรึกษาแก่คณะรัฐมนตรีเกี่ยวกับนโยบายและยุทธศาสตร์การบริหารทรัพยากรบุคคลภาครัฐในด้านมาตรฐานค่าตอบแทน การบริหารและการพัฒนาทรัพยากรบุคคล รวมตลอดทั้งการวางแผนกำลังคนและด้านอื่น ๆ เพื่อให้ส่วนราชการใช้เป็นแนวทางในการดำเนินการ

(๒) รายงานคณะรัฐมนตรีเพื่อพิจารณาปรับปรุงเงินเดือน เงินประจำตำแหน่ง เงินเพิ่มค่าครองชีพ สวัสดิการ หรือประโยชน์เกื้อกูลอื่นสำหรับข้าราชการฝ่ายพลเรือนให้เหมาะสม

(๓) กำหนดหลักเกณฑ์ วิธีการ และมาตรฐานการบริหารและพัฒนาทรัพยากรบุคคลของข้าราชการพลเรือน เพื่อส่วนราชการใช้เป็นแนวทางในการดำเนินการ

(๔) ให้ความเห็นชอบกรอบอัตรากำลังของส่วนราชการ

(๕) ออกกฎ ก.พ. และระเบียบเกี่ยวกับการบริหารทรัพยากรบุคคลเพื่อปฏิบัติการตามพระราชบัญญัตินี้ รวมตลอดทั้งการให้คำแนะนำหรือวางแนวทางในการปฏิบัติการตามพระราชบัญญัตินี้ กฎ ก.พ. เมื่อได้รับอนุมัติจากคณะรัฐมนตรีและประกาศในราชกิจจานุเบกษาแล้ว ให้ใช้บังคับได้

(๖) ตีความและวินิจฉัยปัญหาที่เกิดขึ้นเนื่องจากการใช้บังคับพระราชบัญญัตินี้ รวมตลอดทั้งกำหนดแนวทางปฏิบัติในกรณีที่เป็นปัญหา มติของ ก.พ. ตามข้อนี้ เมื่อได้รับความเห็นชอบจากคณะรัฐมนตรีแล้ว ให้ใช้บังคับได้ตามกฎหมาย

(๗) กำกับ ดูแล ติดตาม ตรวจสอบและประเมินผลการบริหารทรัพยากรบุคคลของข้าราชการพลเรือนในกระทรวงและกรม เพื่อรักษาความเป็นธรรมและมาตรฐานด้านการบริหารทรัพยากรบุคคล รวมทั้งตรวจสอบและติดตามการปฏิบัติตามพระราชบัญญัตินี้ ในการนี้ ให้มีอำนาจเรียกเอกสารและหลักฐานจากส่วนราชการ หรือให้ผู้แทนส่วนราชการ ข้าราชการหรือบุคคลใด ๆ มาชี้แจงข้อเท็จจริง และให้มีอำนาจออกระเบียบให้กระทรวง และกรมรายงานเกี่ยวกับการบริหารทรัพยากรบุคคลของข้าราชการพลเรือนที่อยู่ในอำนาจหน้าที่ไปยัง ก.พ.

(๘) กำหนดนโยบายและออกระเบียบเกี่ยวกับทุนเล่าเรียนหลวงและทุนของรัฐบาลให้สอดคล้องกับนโยบายการบริหารทรัพยากรบุคคลของข้าราชการฝ่ายพลเรือน ตลอดจนจัดสรรผู้รับทุนที่สำเร็จการศึกษาแล้วเข้ารับราชการในกระทรวงและกรมหรือหน่วยงานของรัฐ

(๙) ออกข้อบังคับหรือระเบียบเกี่ยวกับการจัดการการศึกษาและควบคุมดูแลและการให้ความช่วยเหลือบุคลากรภาครัฐ นักเรียนทุนเล่าเรียนหลวง นักเรียนทุนของรัฐบาล และนักเรียนทุนส่วนตัวที่อยู่ในความดูแลของ ก.พ. ตลอดจนการเก็บเงินชดเชยค่าใช้จ่ายในการดูแลจัดการการศึกษา ทั้งนี้ ให้ถือว่าเงินชดเชยค่าใช้จ่ายในการดูแลจัดการการศึกษาเป็นเงินรายรับของส่วนราชการที่เป็นสถานอำนวยบริการอันเป็นสาธารณประโยชน์ตามความหมายในกฎหมายว่าด้วยวิธีการงบประมาณ

(๑๐) กำหนดหลักเกณฑ์และวิธีการเพื่อรับรองคุณวุฒิของผู้ได้รับปริญญา ประกาศนียบัตรวิชาชีพหรือคุณวุฒิอย่างอื่น เพื่อประโยชน์ในการบรรจุและแต่งตั้งเป็นข้าราชการพลเรือน และการกำหนดอัตราเงินเดือนหรือค่าตอบแทน รวมทั้งระดับตำแหน่งและประเภทตำแหน่งสำหรับคุณวุฒิดังกล่าว

(๑๑) กำหนดอัตราค่าธรรมเนียมในการปฏิบัติการเกี่ยวกับการบริหารทรัพยากรบุคคลตามพระราชบัญญัตินี้

(๑๒) พิจารณาจัดระบบทะเบียนประวัติและแก้ไขทะเบียนประวัติเกี่ยวกับวัน เดือน ปีเกิด และการควบคุมเกษียณอายุของข้าราชการพลเรือน

(๑๓) ปฏิบัติหน้าที่อื่นตามที่บัญญัติไว้ในพระราชบัญญัตินี้และกฎหมายอื่น

การออกกฎ ก.พ. ตาม (๕) ในกรณีที่เห็นสมควร ให้สำนักงาน ก.พ. หารือกระทรวงที่เกี่ยวข้องเพื่อประกอบการพิจารณาของ ก.พ. ด้วย

มาตรา ๙ ในกรณีที่ ก.พ. มีมติว่ากระทรวง กรม หรือผู้มีหน้าที่ปฏิบัติตามพระราชบัญญัตินี้ ไม่ปฏิบัติตามพระราชบัญญัตินี้ หรือปฏิบัติการโดยขัดหรือแย้งกับแนวทางตามที่กำหนดในพระราชบัญญัตินี้ ให้ ก.พ. แจ้งให้กระทรวง กรม หรือผู้มีหน้าที่ปฏิบัติดังกล่าวดำเนินการแก้ไข ยกเลิก หรือยุติการดำเนินการดังกล่าวภายในเวลาที่กำหนดในกรณีที่กระทรวง กรม หรือผู้มีหน้าที่ปฏิบัติดังกล่าวไม่ดำเนินการตามมติ ก.พ. ภายในเวลาที่กำหนดโดยไม่มีเหตุอันสมควร ให้ถือว่าปลัดกระทรวง อธิบดี หรือผู้มีหน้าที่ปฏิบัติดังกล่าว แล้วแต่กรณี กระทำผิดวินัย

การดำเนินการทางวินัยตามวรรคหนึ่งและการสั่งลงโทษให้เป็นอำนาจหน้าที่ของ ก.พ. ตามหลักเกณฑ์ วิธีการ และเงื่อนไขที่กำหนดในกฎ ก.พ.

ในกรณีที่ผู้ไม่ปฏิบัติการตามมติ ก.พ. ตามวรรคหนึ่งเป็นรัฐมนตรีเจ้าสังกัด ให้ ก.พ. รายงานนายกรัฐมนตรีเพื่อพิจารณาสั่งการตามที่เห็นสมควรต่อไป

มาตรา ๑๐ ในกรณีที่ ก.พ. เห็นว่าการบริหารทรัพยากรบุคคลในเรื่องใดที่ข้าราชการฝ่ายพลเรือนทุกประเภทหรือบางประเภทควรมีมาตรฐานหรือหลักเกณฑ์เดียวกัน ให้ ก.พ. จัดให้มีการประชุมเพื่อหารือร่วมกันระหว่างผู้แทน ก.พ. ผู้แทน ก.พ.ร. และผู้แทนองค์กรกลางบริหารงานบุคคลของข้าราชการฝ่ายพลเรือนประเภทต่าง ๆ ที่เกี่ยวข้อง เพื่อกำหนดมาตรฐานหรือหลักเกณฑ์กลางการบริหารทรัพยากรบุคคลในเรื่องนั้นเสนอต่อคณะรัฐมนตรี และเมื่อคณะรัฐมนตรีให้ความเห็นชอบแล้วให้ใช้บังคับมาตรฐานหรือหลักเกณฑ์กลางดังกล่าวกับข้าราชการฝ่ายพลเรือนทุกประเภทหรือประเภทนั้น ๆ แล้วแต่กรณี

ความในวรรคหนึ่งให้ใช้บังคับกับกรณีที่มีปัญหาเกี่ยวกับวิธีการบริหารทรัพยากรบุคคลของรัฐในเรื่องใดเรื่องหนึ่งด้วยโดยอนุโลม

มาตรา ๑๑ ให้นำบทบัญญัติว่าด้วยคณะกรรมการที่มีอำนาจดำเนินการพิจารณาทางปกครองตามกฎหมายว่าด้วยวิธีปฏิบัติราชการทางปกครองมาใช้บังคับแก่การประชุม ก.พ. โดยอนุโลม เว้นแต่กรณีตามมาตรา ๓๖ วรรคสอง

มาตรา ๑๒ ก.พ. มีอำนาจแต่งตั้งคณะอนุกรรมการวิสามัญ เรียกโดยย่อว่า “อ.ก.พ. วิสามัญ” เพื่อทำการใด ๆ แทนได้

จำนวน คุณสมบัติ หลักเกณฑ์และวิธีการแต่งตั้ง อ.ก.พ. วิสามัญ รวมตลอดทั้งวิธีการได้มา วาระการดำรงตำแหน่ง และการพ้นจากตำแหน่งให้เป็นไปตามที่กำหนดในกฎ ก.พ.

มาตรา ๑๓ ให้มีสำนักงานคณะกรรมการข้าราชการพลเรือน เรียกโดยย่อว่า “สำนักงาน ก.พ.” โดยมีเลขาธิการ ก.พ. เป็นผู้บังคับบัญชาข้าราชการและบริหารราชการของสำนักงาน ก.พ. ขึ้นตรงต่อนายกรัฐมนตรี

สำนักงาน ก.พ. มีอำนาจหน้าที่ดังต่อไปนี้

(๑) เป็นเจ้าหน้าที่เกี่ยวกับการดำเนินงานในหน้าที่ของ ก.พ. และ ก.พ.ค. และดำเนินการตามที่ ก.พ. หรือ ก.พ.ค. มอบหมาย

(๒) เสนอแนะและให้คำปรึกษาแก่กระทรวง กรม เกี่ยวกับหลักเกณฑ์ วิธีการ และแนวทางการบริหารทรัพยากรบุคคลภาครัฐ

(๓) พัฒนา ส่งเสริม วิเคราะห์ วิจัยเกี่ยวกับนโยบาย ยุทธศาสตร์ ระบบ หลักเกณฑ์ วิธีการ และมาตรฐานด้านการบริหารทรัพยากรบุคคลของข้าราชการพลเรือน

(๔) ติดตามและประเมินผลการบริหารทรัพยากรบุคคลของข้าราชการพลเรือน

(๕) ดำเนินการเกี่ยวกับแผนกำลังคนของข้าราชการพลเรือน

(๖) เป็นศูนย์กลางข้อมูลทรัพยากรบุคคลภาครัฐ

(๗) จัดทำยุทธศาสตร์ ประสานและดำเนินการเกี่ยวกับการพัฒนาทรัพยากรบุคคลของข้าราชการฝ่ายพลเรือน

(๘) ส่งเสริม ประสานงาน เผยแพร่ ให้คำปรึกษาแนะนำ และดำเนินการเกี่ยวกับการจัดสวัสดิการและการเสริมสร้างคุณภาพชีวิตสำหรับทรัพยากรบุคคลภาครัฐ

(๙) ดำเนินการเกี่ยวกับทุนเล่าเรียนหลวงและทุนของรัฐบาลตามนโยบายและระเบียบของ ก.พ. ตามมาตรา ๘ (๘)

(๑๐) ดำเนินการเกี่ยวกับการดูแลบุคลากรภาครัฐและนักเรียนทุนตามข้อบังคับหรือระเบียบของ ก.พ. ตามมาตรา ๘ (๙)

(๑๑) ดำเนินการเกี่ยวกับการรับรองคุณวุฒิของผู้ได้รับปริญญา ประกาศนียบัตรวิชาชีพหรือคุณวุฒิอย่างอื่น เพื่อประโยชน์ในการบรรจุและแต่งตั้งเป็นข้าราชการพลเรือน และการกำหนดอัตราเงินเดือนหรือค่าตอบแทน รวมทั้งระดับตำแหน่งและประเภทตำแหน่งสำหรับคุณวุฒิดังกล่าว

(๑๒) ดำเนินการเกี่ยวกับการรักษาทะเบียนประวัติและการควบคุมเกษียณอายุของข้าราชการพลเรือน

(๑๓) จัดทำรายงานประจำปีเกี่ยวกับการบริหารทรัพยากรบุคคลในราชการพลเรือนเสนอต่อ ก.พ. และคณะรัฐมนตรี

(๑๔) ปฏิบัติหน้าที่อื่นตามที่บัญญัติไว้ในพระราชบัญญัตินี้ กฎหมายอื่น หรือตามที่คณะรัฐมนตรี นายกรัฐมนตรี หรือ ก.พ. มอบหมาย

มาตรา ๑๔ ให้มีคณะอนุกรรมการสามัญ เรียกโดยย่อว่า “อ.ก.พ. สามัญ” เพื่อเป็นองค์กรบริหารทรัพยากรบุคคลในส่วนราชการต่าง ๆ ดังนี้

(๑) คณะอนุกรรมการสามัญประจำกระทรวง เรียกโดยย่อว่า “อ.ก.พ. กระทรวง” โดยออกนามกระทรวง

(๒) คณะอนุกรรมการสามัญประจำกรม เรียกโดยย่อว่า “อ.ก.พ. กรม” โดยออกนามกรม

(๓) คณะอนุกรรมการสามัญประจำจังหวัด เรียกโดยย่อว่า “อ.ก.พ. จังหวัด” โดยออกนามจังหวัด

(๔) คณะอนุกรรมการสามัญประจำส่วนราชการอื่นนอกจากส่วนราชการตาม (๑) (๒) และ (๓)

การเรียกชื่อ องค์ประกอบ และอำนาจหน้าที่ของ อ.ก.พ. ตาม (๔) ให้เป็นไปตามที่กำหนดในกฎ ก.พ.

มาตรา ๑๕ อ.ก.พ. กระทรวง ประกอบด้วยรัฐมนตรีเจ้าสังกัด เป็นประธาน ปลัดกระทรวง เป็นรองประธาน และผู้แทน ก.พ. ซึ่งตั้งจากข้าราชการพลเรือนในสำนักงาน ก.พ. หนึ่งคน เป็นอนุกรรมการโดยตำแหน่ง และอนุกรรมการซึ่งประธาน อ.ก.พ. แต่งตั้งจาก

(๑) ผู้ทรงคุณวุฒิด้านการบริหารทรัพยากรบุคคล ด้านการบริหารและการจัดการ และด้านกฎหมาย ซึ่งมีผลงานเป็นที่ประจักษ์ในความสามารถมาแล้ว และมิได้เป็นข้าราชการในกระทรวงนั้น จำนวนไม่เกินสามคน

(๒) ข้าราชการพลเรือนผู้ดำรงตำแหน่งประเภทบริหารระดับสูงในกระทรวงนั้น ซึ่งได้รับเลือกจากข้าราชการพลเรือนผู้ดำรงตำแหน่งดังกล่าว จำนวนไม่เกินห้าคน

ให้ อ.ก.พ. นี้ตั้งเลขานุการหนึ่งคน

มาตรา ๑๖ อ.ก.พ. กระทรวง มีอำนาจหน้าที่ดังต่อไปนี้

(๑) พิจารณากำหนดนโยบาย ระบบ และระเบียบวิธีการบริหารทรัพยากรบุคคลในกระทรวงซึ่งต้องสอดคล้องกับหลักเกณฑ์ วิธีการ และมาตรฐานที่ ก.พ. กำหนดตามมาตรา ๘ (๓)

(๒) พิจารณาการเกลี่ยอัตรากำลังระหว่างส่วนราชการต่าง ๆ ภายในกระทรวง

(๓) พิจารณาเกี่ยวกับการดำเนินการทางวินัยและการสั่งให้ออกจากราชการตามที่บัญญัติไว้ในพระราชบัญญัตินี้

(๔) ปฏิบัติการอื่นตามพระราชบัญญัตินี้และช่วย ก.พ. ปฏิบัติการให้เป็นไปตามพระราชบัญญัตินี้ตามที่ ก.พ. มอบหมาย

มาตรา ๑๗ อ.ก.พ. กรม ประกอบด้วยอธิบดี เป็นประธาน รองอธิบดีที่อธิบดีมอบหมายหนึ่งคนเป็นรองประธาน และอนุกรรมการซึ่งประธาน อ.ก.พ. แต่งตั้งจาก

(๑) ผู้ทรงคุณวุฒิด้านการบริหารทรัพยากรบุคคล ด้านการบริหารและการจัดการและด้านกฎหมาย ซึ่งมีผลงานเป็นที่ประจักษ์ในความสามารถมาแล้ว และมิได้เป็นข้าราชการในกรมนั้นจำนวนไม่เกินสามคน

(๒) ข้าราชการพลเรือนซึ่งดำรงตำแหน่งประเภทบริหารหรือประเภทอำนวยการในกรมนั้นซึ่งได้รับเลือกจากข้าราชการพลเรือนผู้ดำรงตำแหน่งดังกล่าว จำนวนไม่เกินหกคน

ให้ อ.ก.พ. นี้ตั้งเลขานุการหนึ่งคน

มาตรา ๑๘ อ.ก.พ. กรม มีอำนาจหน้าที่ดังต่อไปนี้

(๑) พิจารณากำหนดนโยบาย ระบบ และระเบียบวิธีการบริหารทรัพยากรบุคคลในกรมซึ่งต้องสอดคล้องกับหลักเกณฑ์ วิธีการ และมาตรฐานที่ ก.พ. กำหนดตามมาตรา ๘ (๓) และนโยบายและระบบการบริหารทรัพยากรบุคคลที่ อ.ก.พ. กระทรวงกำหนดตามมาตรา ๑๖ (๑)

(๒) พิจารณาการเกลี่ยอัตรากำลังระหว่างส่วนราชการต่าง ๆ ภายในกรม

(๓) พิจารณาเกี่ยวกับการดำเนินการทางวินัยและการสั่งให้ออกจากราชการตามที่บัญญัติไว้ในพระราชบัญญัตินี้

(๔) ปฏิบัติการอื่นตามพระราชบัญญัตินี้และช่วย ก.พ. ปฏิบัติการให้เป็นไปตามพระราชบัญญัตินี้ตามที่ ก.พ. มอบหมาย

มาตรา ๑๙ อ.ก.พ. จังหวัด ประกอบด้วยผู้ว่าราชการจังหวัด เป็นประธาน รองผู้ว่าราชการจังหวัดที่ผู้ว่าราชการจังหวัดมอบหมายหนึ่งคน เป็นรองประธาน และอนุกรรมการ ซึ่งประธาน อ.ก.พ. แต่งตั้งจาก

(๑) ผู้ทรงคุณวุฒิด้านการบริหารทรัพยากรบุคคล ด้านการบริหารและการจัดการ และด้านกฎหมาย ซึ่งมีผลงานเป็นที่ประจักษ์ในความสามารถมาแล้ว และมิได้เป็นข้าราชการพลเรือนในจังหวัดนั้น จำนวนไม่เกินสามคน

(๒) ข้าราชการพลเรือนซึ่งดำรงตำแหน่งประเภทบริหารหรือประเภทอำนวยการ ซึ่งกระทรวงหรือกรมแต่งตั้งไปประจำจังหวัดนั้น และได้รับเลือกจากข้าราชการพลเรือนผู้ดำรงตำแหน่งดังกล่าวจำนวนไม่เกินหกคน ซึ่งแต่ละคนต้องไม่สังกัดกระทรวงเดียวกัน

ให้ อ.ก.พ. นี้ตั้งเลขานุการหนึ่งคน

มาตรา ๒๐ อ.ก.พ. จังหวัด มีอำนาจหน้าที่ดังต่อไปนี้

(๑) พิจารณากำหนดแนวทางและวิธีการบริหารทรัพยากรบุคคล ซึ่งต้องสอดคล้องกับหลักเกณฑ์วิธีการ และมาตรฐานที่ ก.พ. กำหนดตามมาตรา ๘ (๓)

(๒) พิจารณาเกี่ยวกับการดำเนินการทางวินัยและการสั่งให้ออกจากราชการตามที่บัญญัติไว้ในพระราชบัญญัตินี้

(๓) ปฏิบัติตามที่ อ.ก.พ. กระทรวง หรือ อ.ก.พ. กรม มอบหมาย

(๔) ปฏิบัติการอื่นตามพระราชบัญญัตินี้และช่วย ก.พ. ปฏิบัติการให้เป็นไปตามพระราชบัญญัตินี้ตามที่ ก.พ. มอบหมาย

มาตรา ๒๑ หลักเกณฑ์และวิธีการสรรหาหรือการเลือกบุคคลเพื่อแต่งตั้งเป็นอนุกรรมการตามมาตรา ๑๕ (๑) และ (๒) มาตรา ๑๗ (๑) และ (๒) และมาตรา ๑๙ (๑) และ (๒) วาระการดำรงตำแหน่ง และจำนวนขั้นต่ำของอนุกรรมการดังกล่าว ให้เป็นไปตามที่กำหนดในกฎ ก.พ.

มาตรา ๒๒ ในกรณีที่กระทรวงใดมีเหตุพิเศษ ก.พ. จะอนุมัติให้มีแต่ อ.ก.พ. กระทรวงเพื่อทำหน้าที่ อ.ก.พ. กรม ก็ได้

ในกรณีส่วนราชการที่มีฐานะเป็นกรมและไม่สังกัดกระทรวง แต่อยู่ในบังคับบัญชาของนายกรัฐมนตรีหรือรัฐมนตรี หรือส่วนราชการที่มีฐานะเป็นกรมและมีหัวหน้าส่วนราชการรับผิดชอบในการปฏิบัติราชการขึ้นตรงต่อนายกรัฐมนตรีหรือต่อรัฐมนตรี ให้บรรดาอำนาจหน้าที่ของ อ.ก.พ. กระทรวงเป็นอำนาจหน้าที่ของ อ.ก.พ. กรมด้วย แต่ในการปฏิบัติหน้าที่ดังกล่าว ให้มีรัฐมนตรีเจ้าสังกัดเป็นประธาน และอธิบดีเป็นรองประธาน และผู้แทน ก.พ. ซึ่งตั้งจากข้าราชการพลเรือนในสำนักงาน ก.พ.หนึ่งคน เป็นอนุกรรมการโดยตำแหน่ง

ในกรณีสำนักงานรัฐมนตรี ให้ อ.ก.พ. กรมของสำนักงานปลัดกระทรวงทำหน้าที่ อ.ก.พ. กรมของสำนักงานรัฐมนตรี

มาตรา ๒๓ ให้นำมาตรา ๑๑ มาใช้บังคับแก่การประชุมของ อ.ก.พ. วิสามัญ และ อ.ก.พ. สามัญ โดยอนุโลม

ลักษณะ ๒

คณะกรรมการพิทักษ์ระบบคุณธรรม

มาตรา ๒๔ ให้มีคณะกรรมการพิทักษ์ระบบคุณธรรมคณะหนึ่ง เรียกโดยย่อว่า "ก.พ.ค." ประกอบด้วยกรรมการจำนวนเจ็ดคนซึ่งทรงพระกรุณาโปรดเกล้าฯ แต่งตั้งตามมาตรา ๒๖

กรรมการ ก.พ.ค. ต้องทำงานเต็มเวลา

ให้เลขาธิการ ก.พ. เป็นเลขานุการของ ก.พ.ค.

มาตรา ๒๕ ผู้จะได้รับการแต่งตั้งเป็นกรรมการ ก.พ.ค. ต้องมีคุณสมบัติดังต่อไปนี้

(๑) มีสัญชาติไทย

(๒) มีอายุไม่ต่ำกว่าสี่สิบห้าปี

(๓) มีคุณสมบัติอื่นอย่างหนึ่งอย่างใด ดังต่อไปนี้

(ก) เป็นหรือเคยเป็นกรรมการผู้ทรงคุณวุฒิในคณะกรรมการข้าราชการพลเรือน คณะกรรมการข้าราชการครู คณะกรรมการข้าราชการครูและบุคลากรทางการศึกษา คณะกรรมการข้าราชการพลเรือนในมหาวิทยาลัย คณะกรรมการข้าราชการพลเรือนในสถาบันอุดมศึกษา หรือคณะกรรมการข้าราชการตำรวจ

(ข) เป็นหรือเคยเป็นกรรมการกฤษฎีกา

(ค) รับราชการหรือเคยรับราชการในตำแหน่งไม่ต่ำกว่าผู้พิพากษาศาลอุทธรณ์หรือเทียบเท่า หรือตุลาการหัวหน้าคณะศาลปกครองชั้นต้น

(ง) รับราชการหรือเคยรับราชการในตำแหน่งไม่ต่ำกว่าอัยการพิเศษประจำเขตหรือเทียบเท่า

(จ) รับราชการหรือเคยรับราชการในตำแหน่งประเภทบริหารระดับสูงหรือเทียบเท่าตามที่ ก.พ. กำหนด

(ฉ) เป็นหรือเคยเป็นผู้สอนวิชาในสาขานิติศาสตร์ รัฐศาสตร์ รัฐประศาสนศาสตร์ เศรษฐศาสตร์ สังคมศาสตร์ หรือวิชาที่เกี่ยวกับการบริหารราชการแผ่นดินในสถาบันอุดมศึกษา และดำรงตำแหน่งหรือเคยดำรงตำแหน่งไม่ต่ำกว่ารองศาสตราจารย์ แต่ในกรณีที่ดำรงตำแหน่งรองศาสตราจารย์ต้องดำรงตำแหน่งหรือเคยดำรงตำแหน่งมาแล้วไม่น้อยกว่าห้าปี

มาตรา ๒๖ ให้มีคณะกรรมการคัดเลือกกรรมการ ก.พ.ค. ประกอบด้วยประธานศาลปกครองสูงสุด เป็นประธาน รองประธานศาลฎีกาที่ได้รับมอบหมายจากประธานศาลฎีกาหนึ่งคน กรรมการ ก.พ. ผู้ทรงคุณวุฒิหนึ่งคนซึ่งได้รับเลือกโดย ก.พ. และให้เลขาธิการ ก.พ. เป็นกรรมการและเลขานุการ

ให้คณะกรรมการคัดเลือกมีหน้าที่คัดเลือกบุคคลผู้มีคุณสมบัติตามมาตรา ๒๕ จำนวนเจ็ดคน

ให้ผู้ได้รับคัดเลือกตามวรรคสองประชุมและเลือกกันเองให้คนหนึ่งเป็นประธานกรรมการ ก.พ.ค. แล้วให้นายกรัฐมนตรีนำความกราบบังคมทูลเพื่อทรงพระกรุณาโปรดเกล้าฯ แต่งตั้ง

หลักเกณฑ์และวิธีการคัดเลือกกรรมการ ก.พ.ค. ให้เป็นไปตามที่คณะกรรมการคัดเลือกกำหนด

มาตรา ๒๗ กรรมการ ก.พ.ค. ต้องไม่มีลักษณะต้องห้าม ดังต่อไปนี้

(๑) เป็นข้าราชการ

(๒) เป็นพนักงานหรือลูกจ้างของหน่วยงานของรัฐหรือบุคคลใด

(๓) เป็นผู้ดำรงตำแหน่งทางการเมือง กรรมการหรือผู้ดำรงตำแหน่งที่รับผิดชอบในการบริหารพรรคการเมือง สมาชิกพรรคการเมืองหรือเจ้าหน้าที่ในพรรคการเมือง

(๔) เป็นกรรมการในรัฐวิสาหกิจ

(๕) เป็นกรรมการในองค์กรกลางบริหารงานบุคคลในหน่วยงานของรัฐ

(๖) ประกอบอาชีพหรือวิชาชีพอย่างอื่นหรือดำรงตำแหน่งหรือประกอบการใด ๆ หรือเป็นกรรมการในหน่วยงานของรัฐหรือเอกชน อันขัดต่อการปฏิบัติหน้าที่ตามที่กำหนดในพระราชกฤษฎีกา

มาตรา ๒๘ ผู้ได้รับคัดเลือกเป็นกรรมการ ก.พ.ค. ผู้ใดมีลักษณะต้องห้ามตามมาตรา ๒๗ ผู้นั้นต้องลาออกจากการเป็นบุคคลซึ่งมีลักษณะต้องห้ามหรือแสดงหลักฐานให้เป็นที่เชื่อได้ว่าตนได้เลิกการประกอบอาชีพหรือวิชาชีพหรือการประกอบการอันมีลักษณะต้องห้ามดังกล่าวต่อเลขานุการ ก.พ.ค. ภายในสิบห้าวันนับแต่วันที่ได้รับคัดเลือก

ในกรณีที่ผู้ได้รับคัดเลือกเป็นกรรมการ ก.พ.ค. มิได้ลาออกหรือเลิกการประกอบอาชีพหรือวิชาชีพหรือการประกอบการดังกล่าวภายในเวลาที่กำหนดตามวรรคหนึ่ง ให้ถือว่าผู้นั้นมิเคยได้รับคัดเลือกเป็นกรรมการ ก.พ.ค. และให้ดำเนินการคัดเลือกกรรมการ ก.พ.ค. ขึ้นใหม่

มาตรา ๒๙ กรรมการ ก.พ.ค. มีวาระการดำรงตำแหน่งหกปีนับแต่วันที่ทรงพระกรุณาโปรดเกล้าฯ แต่งตั้ง และให้ดำรงตำแหน่งได้เพียงวาระเดียว

ให้กรรมการ ก.พ.ค. ซึ่งพ้นจากตำแหน่งตามวาระ อยู่ในตำแหน่งเพื่อปฏิบัติหน้าที่ต่อไปจนกว่าจะได้ทรงพระกรุณาโปรดเกล้าฯ แต่งตั้งกรรมการ ก.พ.ค. ใหม่

มาตรา ๓๐ นอกจากการพ้นจากตำแหน่งตามวาระ กรรมการ ก.พ.ค. พ้นจากตำแหน่งเมื่อ

(๑) ตาย

(๒) ลาออก

(๓) มีอายุครบเจ็ดสิบปีบริบูรณ์

(๔) ขาดคุณสมบัติหรือมีลักษณะต้องห้ามตามมาตรา ๒๕ หรือมาตรา ๒๗

(๕) ต้องคำพิพากษาถึงที่สุดให้จำคุก แม้จะมีการรอการลงโทษ เว้นแต่เป็นการรอการลงโทษในความผิดอันได้กระทำโดยประมาท ความผิดลหุโทษ หรือความผิดฐานหมิ่นประมาท

(๖) ไม่สามารถปฏิบัติงานได้เต็มเวลาอย่างสม่ำเสมอตามระเบียบของ ก.พ.ค.

เมื่อมีกรณีตามวรรคหนึ่ง ให้กรรมการ ก.พ.ค. เท่าที่เหลืออยู่ปฏิบัติหน้าที่ต่อไปได้ และให้ถือว่า ก.พ.ค. ประกอบด้วยกรรมการ ก.พ.ค. เท่าที่เหลืออยู่ เว้นแต่มีกรรมการ ก.พ.ค. เหลืออยู่ไม่ถึงห้าคน

เมื่อมีกรณีตามวรรคหนึ่งหรือกรณีที่กรรมการ ก.พ.ค. พ้นจากตำแหน่งตามวาระ ให้คณะกรรมการคัดเลือกดำเนินการคัดเลือกกรรมการ ก.พ.ค. แทนกรรมการ ก.พ.ค. ซึ่งพ้นจากตำแหน่งโดยเร็ว

มาตรา ๓๑ ก.พ.ค. มีอำนาจหน้าที่ดังต่อไปนี้

(๑) เสนอแนะต่อ ก.พ. หรือองค์กรกลางบริหารงานบุคคลอื่น เพื่อให้ ก.พ. หรือองค์กรกลางบริหารงานบุคคลอื่น ดำเนินการจัดให้มีหรือปรับปรุงนโยบายการบริหารทรัพยากรบุคคลในส่วนที่เกี่ยวกับการพิทักษ์ระบบคุณธรรม

(๒) พิจารณาวินิจฉัยอุทธรณ์ตามมาตรา ๑๑๔

(๓) พิจารณาวินิจฉัยเรื่องร้องทุกข์ตามมาตรา ๑๒๓

(๔) พิจารณาเรื่องการคุ้มครองระบบคุณธรรมตามมาตรา ๑๒๖

(๕) ออกกฎ ก.พ.ค. ระเบียบ หลักเกณฑ์ และวิธีการเพื่อปฏิบัติการตามพระราชบัญญัตินี้ กฎ ก.พ.ค. เมื่อประกาศในราชกิจจานุเบกษาแล้ว ให้ใช้บังคับได้

(๖) แต่งตั้งบุคคลซึ่งมีคุณสมบัติและไม่มีลักษณะต้องห้ามตามที่ ก.พ.ค. กำหนด เพื่อเป็นกรรมการวินิจฉัยอุทธรณ์หรือเป็นกรรมการวินิจฉัยร้องทุกข์

มาตรา ๓๒ ให้กรรมการ ก.พ.ค. กรรมการวินิจฉัยอุทธรณ์ และกรรมการวินิจฉัยร้องทุกข์ได้รับเงินประจำตำแหน่งและประโยชน์ตอบแทนอย่างอื่นตามที่กำหนดในพระราชกฤษฎีกา และให้มีสิทธิได้รับค่าใช้จ่ายในการเดินทางตามพระราชกฤษฎีกาว่าด้วยค่าใช้จ่ายในการเดินทางไปราชการเช่นเดียวกับผู้ดำรงตำแหน่งประเภทบริหารระดับสูง

มาตรา ๓๓ การประชุมของคณะกรรมการ ก.พ.ค. กรรมการวินิจฉัยอุทธรณ์ และกรรมการวินิจฉัยร้องทุกข์ ให้เป็นไปตามระเบียบที่ ก.พ.ค. กำหนด

ลักษณะ ๓
บททั่วไป

มาตรา ๓๔ การจัดระเบียบข้าราชการพลเรือนต้องเป็นไปเพื่อผลสัมฤทธิ์ต่อภารกิจของรัฐความมีประสิทธิภาพ และความคุ้มค่า โดยให้ข้าราชการปฏิบัติราชการอย่างมีคุณภาพ คุณธรรม และมีคุณภาพชีวิตที่ดี

มาตรา ๓๕ ข้าราชการพลเรือนมี ๒ ประเภท คือ

(๑) ข้าราชการพลเรือนสามัญ ได้แก่ ข้าราชการพลเรือนซึ่งรับราชการโดยได้รับบรรจุแต่งตั้งตามที่บัญญัติไว้ในลักษณะ ๔ ข้าราชการพลเรือนสามัญ

(๒) ข้าราชการพลเรือนในพระองค์ ได้แก่ ข้าราชการพลเรือนซึ่งรับราชการโดยได้รับบรรจุแต่งตั้งให้ดำรงตำแหน่งในพระองค์พระมหากษัตริย์ตามที่กำหนดในพระราชกฤษฎีกา

มาตรา ๓๖ ผู้ที่จะเข้ารับราชการเป็นข้าราชการพลเรือนต้องมีคุณสมบัติทั่วไป และไม่มีลักษณะต้องห้ามดังต่อไปนี้

ก. คุณสมบัติทั่วไป

(๑) มีสัญชาติไทย

(๒) มีอายุไม่ต่ำกว่าสิบแปดปี

(๓) เป็นผู้เลื่อมใสในการปกครองระบอบประชาธิปไตยอันมีพระมหากษัตริย์ทรงเป็นประมุขด้วยความบริสุทธิ์ใจ

ข. ลักษณะต้องห้าม

(๑) เป็นผู้ดำรงตำแหน่งทางการเมือง

(๒) เป็นคนไร้ความสามารถ คนเสมือนไร้ความสามารถ คนวิกลจริตหรือจิตฟั่นเฟือนไม่สมประกอบ หรือเป็นโรคตามที่กำหนดในกฎ ก.พ.

(๓) เป็นผู้อยู่ในระหว่างถูกสั่งพักราชการหรือถูกสั่งให้ออกจากราชการไว้ก่อนตามพระราชบัญญัตินี้หรือตามกฎหมายอื่น

(๔) เป็นผู้บกพร่องในศีลธรรมอันดีจนเป็นที่รังเกียจของสังคม

(๕) เป็นกรรมการหรือผู้ดำรงตำแหน่งที่รับผิดชอบในการบริหารพรรคการเมือง หรือเจ้าหน้าที่ในพรรคการเมือง

(๖) เป็นบุคคลล้มละลาย

(๗) เป็นผู้เคยต้องรับโทษจำคุกโดยคำพิพากษาถึงที่สุดให้จำคุกเพราะกระทำความผิดทางอาญา เว้นแต่เป็นโทษสำหรับความผิดที่ได้กระทำโดยประมาทหรือความผิดลหุโทษ

(๘) เป็นผู้เคยถูกลงโทษให้ออก ปลดออก หรือไล่ออกจากรัฐวิสาหกิจ หรือหน่วยงานอื่นของรัฐ

(๙) เป็นผู้เคยถูกลงโทษให้ออก หรือปลดออก เพราะกระทำผิดวินัยตามพระราชบัญญัตินี้หรือตามกฎหมายอื่น

(๑๐) เป็นผู้เคยถูกลงโทษไล่ออก เพราะกระทำผิดวินัยตามพระราชบัญญัตินี้ หรือตามกฎหมายอื่น

(๑๑) เป็นผู้เคยกระทำการทุจริตในการสอบเข้ารับราชการ หรือเข้าปฏิบัติงานในหน่วยงานของรัฐ

ผู้ที่จะเข้ารับราชการเป็นข้าราชการพลเรือนซึ่งมีลักษณะต้องห้ามตาม ข. (๔) (๖) (๗) (๘) (๙) (๑๐) หรือ (๑๑) ก.พ. อาจพิจารณายกเว้นให้เข้ารับราชการได้ แต่ถ้าเป็นกรณีมีลักษณะต้องห้ามตาม (๘) หรือ (๙) ผู้นั้นต้องออกจากงานหรือออกจากราชการไปเกินสองปีแล้ว และในกรณีมีลักษณะต้องห้ามตาม (๑๐) ผู้นั้นต้องออกจากงานหรือออกจากราชการไปเกินสามปีแล้ว และต้องมิใช่เป็นกรณีออกจากงานหรือออกจากราชการเพราะทุจริตต่อหน้าที่ มติของ ก.พ. ในการยกเว้นดังกล่าวต้องได้คะแนนเสียงไม่น้อยกว่าสี่ในห้าของจำนวนกรรมการที่มาประชุมการลงมติให้กระทำโดยลับ

การขอยกเว้นตามวรรคสอง ให้เป็นไปตามระเบียบที่ ก.พ. กำหนด

ในกรณีตามวรรคสอง ก.พ. จะยกเว้นให้เป็นการเฉพาะราย หรือจะประกาศยกเว้นให้เป็นการทั่วไปก็ได้

มาตรา ๓๗ การจ่ายเงินเดือนและเงินประจำตำแหน่งให้ข้าราชการพลเรือนให้เป็นไปตามระเบียบที่ ก.พ. กำหนดโดยความเห็นชอบของกระทรวงการคลัง

มาตรา ๓๘ ข้าราชการพลเรือนอาจได้รับเงินเพิ่มสำหรับตำแหน่งที่ประจำอยู่ในต่างประเทศ ตำแหน่งในบางท้องที่ ตำแหน่งในบางสายงาน หรือตำแหน่งที่มีเหตุพิเศษตามระเบียบที่ ก.พ. กำหนดโดยความเห็นชอบของกระทรวงการคลัง

ข้าราชการพลเรือนอาจได้รับเงินเพิ่มค่าครองชีพชั่วคราวตามภาวะเศรษฐกิจตามหลักเกณฑ์และวิธีการที่คณะรัฐมนตรีกำหนด

ในการเสนอแนะต่อคณะรัฐมนตรีเพื่อดำเนินการตามวรรคสอง ให้ ก.พ. เสนอแนะสำหรับข้าราชการประเภทอื่นในคราวเดียวกันด้วย

มาตรา ๓๙ วันเวลาทำงาน วันหยุดราชการตามประเพณี วันหยุดราชการประจำปี และการลาหยุดราชการของข้าราชการพลเรือน ให้เป็นไปตามที่คณะรัฐมนตรีกำหนด

มาตรา ๔๐ เครื่องแบบของข้าราชการพลเรือนและระเบียบการแต่งเครื่องแบบให้เป็นไปตามกฎหมายหรือระเบียบว่าด้วยการนั้น

มาตรา ๔๑ บำเหน็จบำนาญข้าราชการพลเรือนให้เป็นไปตามกฎหมายว่าด้วยการนั้น

ลักษณะ ๔
ข้าราชการพลเรือนสามัญ

หมวด ๑
การจัดระเบียบข้าราชการพลเรือนสามัญ

มาตรา ๔๒ การจัดระเบียบข้าราชการพลเรือนสามัญตามพระราชบัญญัตินี้ ให้คำนึงถึงระบบคุณธรรมดังต่อไปนี้

(๑) การรับบุคคลเพื่อบรรจุเข้ารับราชการและแต่งตั้งให้ดำรงตำแหน่งต้องคำนึงถึงความรู้ความสามารถของบุคคล ความเสมอภาค ความเป็นธรรม และประโยชน์ของทางราชการ

(๒) การบริหารทรัพยากรบุคคล ต้องคำนึงถึงผลสัมฤทธิ์และประสิทธิภาพขององค์กรและลักษณะของงาน โดยไม่เลือกปฏิบัติอย่างไม่เป็นธรรม

(๓) การพิจารณาความดีความชอบ การเลื่อนตำแหน่ง และการให้ประโยชน์อื่นแก่ข้าราชการต้องเป็นไปอย่างเป็นธรรมโดยพิจารณาจากผลงาน ศักยภาพ และความประพฤติ และจะนำความคิดเห็นทางการเมืองหรือสังกัดพรรคการเมืองมาประกอบการพิจารณามิได้

(๔) การดำเนินการทางวินัย ต้องเป็นไปด้วยความยุติธรรมและโดยปราศจากอคติ

(๕) การบริหารทรัพยากรบุคคลต้องมีความเป็นกลางทางการเมือง

มาตรา ๔๓ ข้าราชการพลเรือนสามัญมีเสรีภาพในการรวมกลุ่มตามที่บัญญัติไว้ในรัฐธรรมนูญ แต่ทั้งนี้ต้องไม่กระทบประสิทธิภาพในการบริหารราชการแผ่นดินและความต่อเนื่องในการจัดทำบริการสาธารณะ และต้องไม่มีวัตถุประสงค์ทางการเมือง

หลักเกณฑ์ วิธีการ และเงื่อนไขในการรวมกลุ่มตามวรรคหนึ่ง ให้เป็นไปตามที่กำหนดในพระราชกฤษฎีกา

หมวด ๒

การกำหนดตำแหน่ง และการให้ได้รับเงินเดือนและเงินประจำตำแหน่ง

มาตรา ๔๔ นอกจากตำแหน่งที่กำหนดในกฎหมายว่าด้วยระเบียบบริหารราชการแผ่นดินแล้ว อ.ก.พ. กระทรวงอาจกำหนดตำแหน่งที่มีชื่ออย่างอื่นเพื่อประโยชน์ในการบริหารงาน และแจ้งให้ ก.พ. ทราบด้วย

มาตรา ๔๕ ตำแหน่งข้าราชการพลเรือนสามัญมี ๔ ประเภท ดังต่อไปนี้

(๑) ตำแหน่งประเภทบริหาร ได้แก่ ตำแหน่งหัวหน้าส่วนราชการและรองหัวหน้าส่วนราชการระดับกระทรวง กรม และตำแหน่งอื่นที่ ก.พ. กำหนดเป็นตำแหน่งประเภทบริหาร

(๒) ตำแหน่งประเภทอำนวยการ ได้แก่ ตำแหน่งหัวหน้าส่วนราชการที่ต่ำกว่าระดับกรม และตำแหน่งอื่นที่ ก.พ. กำหนดเป็นตำแหน่งประเภทอำนวยการ

(๓) ตำแหน่งประเภทวิชาการ ได้แก่ ตำแหน่งที่จำเป็นต้องใช้ผู้สำเร็จการศึกษาระดับปริญญาตามที่ ก.พ. กำหนดเพื่อปฏิบัติงานในหน้าที่ของตำแหน่งนั้น

(๔) ตำแหน่งประเภททั่วไป ได้แก่ ตำแหน่งที่ไม่ใช่ตำแหน่งประเภทบริหาร ตำแหน่งประเภทอำนวยการ และตำแหน่งประเภทวิชาการ ทั้งนี้ ตามที่ ก.พ. กำหนด

มาตรา ๔๖ ระดับตำแหน่งข้าราชการพลเรือนสามัญ มีดังต่อไปนี้

(๑) ตำแหน่งประเภทบริหาร มีระดับดังต่อไปนี้

(ก) ระดับต้น

(ข) ระดับสูง

(๒) ตำแหน่งประเภทอำนวยการ มีระดับดังต่อไปนี้

(ก) ระดับต้น

(ข) ระดับสูง

(๓) ตำแหน่งประเภทวิชาการ มีระดับดังต่อไปนี้

(ก) ระดับปฏิบัติการ

(ข) ระดับชำนาญการ

(ค) ระดับชำนาญการพิเศษ

(ง) ระดับเชี่ยวชาญ

(จ) ระดับทรงคุณวุฒิ

(๔) ตำแหน่งประเภททั่วไป มีระดับดังต่อไปนี้

(ก) ระดับปฏิบัติงาน

(ข) ระดับชำนาญงาน

(ค) ระดับอาวุโส

(ง) ระดับทักษะพิเศษ

การจัดประเภทตำแหน่งและระดับตำแหน่ง ให้เป็นไปตามหลักเกณฑ์ที่กำหนดในกฎ ก.พ.

มาตรา ๔๗ ตำแหน่งข้าราชการพลเรือนสามัญจะมีในส่วนราชการใด จำนวนเท่าใด และเป็นตำแหน่งประเภทใด สายงานใด ระดับใด ให้เป็นไปตามที่ อ.ก.พ. กระทรวงกำหนด โดยต้องคำนึงถึงประสิทธิภาพ ประสิทธิผล ความไม่ซ้ำซ้อนและประหยัดเป็นหลัก ทั้งนี้ ตามหลักเกณฑ์และเงื่อนไขที่ ก.พ. กำหนด และต้องเป็นไปตามมาตรฐานกำหนดตำแหน่งตามมาตรา ๔๘

มาตรา ๔๘ ให้ ก.พ. จัดทำมาตรฐานกำหนดตำแหน่ง โดยจำแนกตำแหน่งเป็นประเภทและสายงานตามลักษณะงาน และจัดตำแหน่งในประเภทเดียวกันและสายงานเดียวกันที่คุณภาพของงานเท่ากัน โดยประมาณเป็นระดับเดียวกัน ทั้งนี้ โดยคำนึงถึงลักษณะหน้าที่ความรับผิดชอบและคุณภาพของงาน

ในมาตรฐานกำหนดตำแหน่งให้ระบุชื่อตำแหน่งในสายงาน หน้าที่ความรับผิดชอบหลักและคุณสมบัติเฉพาะสำหรับตำแหน่งไว้ด้วย

มาตรา ๔๙ ภายใต้บังคับกฎหมายว่าด้วยระเบียบบริหารราชการแผ่นดินตำแหน่งใดบังคับบัญชาข้าราชการพลเรือนในส่วนราชการหรือหน่วยงานใด ในฐานะใดให้เป็นไปตามที่ผู้บังคับบัญชาซึ่งมีอำนาจสั่งบรรจุตามมาตรา ๕๗ กำหนด โดยทำเป็นหนังสือตามหลักเกณฑ์ที่ ก.พ. กำหนด

มาตรา ๕๐ ให้ข้าราชการพลเรือนสามัญได้รับเงินเดือนตามตำแหน่งในแต่ละประเภทตามที่กำหนดไว้ในบัญชีเงินเดือนขั้นต่ำขั้นสูงของข้าราชการพลเรือนสามัญท้ายพระราชบัญญัตินี้

ผู้ดำรงตำแหน่งประเภทใด สายงานใด ระดับใด จะได้รับเงินเดือนเท่าใดตามบัญชีเงินเดือนขั้นต่ำขั้นสูงของข้าราชการพลเรือนสามัญ ให้เป็นไปตามที่กำหนดในกฎ ก.พ.

ข้าราชการพลเรือนสามัญอาจได้รับเงินประจำตำแหน่งตามบัญชีอัตราเงินประจำตำแหน่งของข้าราชการพลเรือนสามัญท้ายพระราชบัญญัตินี้ตามหลักเกณฑ์และเงื่อนไขที่ ก.พ. กำหนด

ผู้ดำรงตำแหน่งประเภทใด สายงานใด ระดับใด จะได้รับเงินประจำตำแหน่งตามบัญชีอัตราเงินประจำตำแหน่งของข้าราชการพลเรือนสามัญท้ายพระราชบัญญัตินี้ในอัตราใด ให้เป็นไปตามที่กำหนดในกฎ ก.พ.

เงินประจำตำแหน่งตามมาตรานี้ ไม่ถือเป็นเงินเดือนเพื่อเป็นเกณฑ์ในการคำนวณบำเหน็จบำนาญตามกฎหมายว่าด้วยบำเหน็จบำนาญข้าราชการ

มาตรา ๕๐/๑[๒] ในกรณีที่มีเหตุผลและความจำเป็น เพื่อเป็นการเยียวยาให้ข้าราชการพลเรือนสามัญได้รับเงินเดือนหรือเงินประจำตำแหน่งที่เหมาะสมและเป็นธรรม ก.พ. อาจกำหนดให้ข้าราชการพลเรือนสามัญได้รับการเยียวยาโดยให้ได้รับเงินเดือนหรือเงินประจำตำแหน่งตามที่เห็นสมควรเป็นกรณี ๆ ไปก็ได้ ทั้งนี้ ให้เป็นไปตามหลักเกณฑ์และวิธีการที่คณะรัฐมนตรีกำหนด

---

[๒] มาตรา ๕๐/๑ เพิ่มโดยพระราชบัญญัติระเบียบข้าราชการพลเรือน (ฉบับที่ ๒) พ.ศ. ๒๕๕๘

มาตรา ๕๑ คณะรัฐมนตรีจะพิจารณาปรับเงินเดือนขั้นต่ำขั้นสูงหรือเงินประจำตำแหน่งของข้าราชการพลเรือนสามัญให้เหมาะสมยิ่งขึ้นตามความจำเป็นก็ได้ โดยหากเป็นการปรับเงินเดือนขั้นต่ำขั้นสูง หรือเงินประจำตำแหน่งเพิ่มไม่เกินร้อยละสิบของเงินเดือน หรือเงินประจำตำแหน่งที่ใช้บังคับอยู่ ให้กระทำได้โดยตราเป็นพระราชกฤษฎีกา และให้ถือว่าเงินเดือนขั้นต่ำขั้นสูง และเงินประจำตำแหน่งท้ายพระราชกฤษฎีกาดังกล่าว เป็นเงินเดือนขั้นต่ำขั้นสูง และเงินประจำตำแหน่งท้ายพระราชบัญญัตินี้

เมื่อมีการปรับเงินเดือนหรือเงินประจำตำแหน่งตามวรรคหนึ่ง การปรับเงินเดือนหรือเงินประจำตำแหน่งของข้าราชการพลเรือนสามัญที่ได้รับอยู่เดิมเข้าสู่อัตราในบัญชีที่ได้รับการปรับใหม่ ให้เป็นไปตามหลักเกณฑ์และวิธีการที่คณะรัฐมนตรีกำหนด

หมวด ๓
การสรรหา การบรรจุ และการแต่งตั้ง

มาตรา ๕๒ การสรรหาเพื่อให้ได้บุคคลมาบรรจุเข้ารับราชการเป็นข้าราชการพลเรือนสามัญและแต่งตั้งให้ดำรงตำแหน่ง ต้องเป็นไปตามระบบคุณธรรมและคำนึงถึงพฤติกรรมทางจริยธรรมของบุคคลดังกล่าวตลอดจนประโยชน์ของทางราชการ ทั้งนี้ ตามที่กำหนดในหมวดนี้

มาตรา ๕๓ การบรรจุบุคคลเข้ารับราชการเป็นข้าราชการพลเรือนสามัญเพื่อแต่งตั้งให้ดำรงตำแหน่งใด ให้บรรจุและแต่งตั้งจากผู้สอบแข่งขันได้ในตำแหน่งนั้น โดยบรรจุและแต่งตั้งตามลำดับที่ในบัญชีผู้สอบแข่งขันได้

การสอบแข่งขัน การขึ้นบัญชีผู้สอบแข่งขันได้ และรายละเอียดเกี่ยวกับการสอบแข่งขันให้เป็นไปตามหลักเกณฑ์ วิธีการ และเงื่อนไขที่ ก.พ. กำหนด

ความในวรรคหนึ่งไม่ใช้บังคับกับการบรรจุบุคคลเข้ารับราชการตามมาตรา ๕๕ มาตรา ๕๖ มาตรา ๖๓ มาตรา ๖๔ และมาตรา ๖๕

มาตรา ๕๔ ผู้สมัครสอบแข่งขันในตำแหน่งใด ต้องมีคุณสมบัติทั่วไปและไม่มีลักษณะต้องห้าม หรือได้รับการยกเว้นในกรณีที่มีลักษณะต้องห้ามตามมาตรา ๓๖ และต้องมีคุณสมบัติเฉพาะสำหรับตำแหน่งหรือได้รับอนุมัติจาก ก.พ. ตามมาตรา ๖๒ ด้วย

สำหรับผู้มีลักษณะต้องห้ามตามมาตรา ๓๖ ข. (๑) ให้มีสิทธิสมัครสอบแข่งขันได้แต่จะมีสิทธิได้รับบรรจุเป็นข้าราชการพลเรือนสามัญที่สอบแข่งขันได้ต่อเมื่อพ้นจากการเป็นผู้ดำรงตำแหน่งทางการเมืองแล้ว

มาตรา ๕๕ ในกรณีที่มีเหตุพิเศษ ผู้บังคับบัญชาซึ่งมีอำนาจสั่งบรรจุตามมาตรา ๕๗ อาจคัดเลือกบรรจุบุคคลเข้ารับราชการและแต่งตั้งให้ดำรงตำแหน่งโดยไม่ต้องดำเนินการสอบแข่งขันตามมาตรา ๕๓ ก็ได้ ทั้งนี้ ตามหลักเกณฑ์ วิธีการ และเงื่อนไขที่ ก.พ. กำหนด

มาตรา ๕๖ กระทรวงหรือกรมใดมีเหตุผลและความจำเป็นอย่างยิ่ง จะบรรจุบุคคลที่มีความรู้ความสามารถ และความชำนาญงานสูง เข้ารับราชการและแต่งตั้งให้ดำรงตำแหน่งประเภทวิชาการ ระดับชำนาญการ ชำนาญการพิเศษ เชี่ยวชาญ หรือทรงคุณวุฒิ หรือตำแหน่งประเภททั่วไประดับทักษะพิเศษก็ได้ ทั้งนี้ ตามหลักเกณฑ์ วิธีการ และเงื่อนไขที่ ก.พ. กำหนด

มาตรา ๕๗ การบรรจุบุคคลเข้ารับราชการเป็นข้าราชการพลเรือนสามัญ และการแต่งตั้งให้ดำรงตำแหน่งตามมาตรา ๕๓ มาตรา ๕๕ มาตรา ๕๖ มาตรา ๖๓ มาตรา ๖๔ มาตรา ๖๕ และมาตรา ๖๖ ให้ผู้มีอำนาจดังต่อไปนี้ เป็นผู้สั่งบรรจุและแต่งตั้ง

(๑) การบรรจุและแต่งตั้งให้ดำรงตำแหน่งประเภทบริหารระดับสูงตำแหน่งหัวหน้าส่วนราชการระดับกระทรวง หัวหน้าส่วนราชการระดับกรมที่อยู่ในบังคับบัญชาหรือรับผิดชอบการปฏิบัติราชการขึ้นตรงต่อนายกรัฐมนตรีหรือต่อรัฐมนตรี แล้วแต่กรณี ให้รัฐมนตรีเจ้าสังกัดนำเสนอคณะรัฐมนตรีเพื่อพิจารณาอนุมัติ เมื่อได้รับอนุมัติจากคณะรัฐมนตรีแล้ว ให้รัฐมนตรีเจ้าสังกัดเป็นผู้สั่งบรรจุ และให้นายกรัฐมนตรีนำความกราบบังคมทูลเพื่อทรงพระกรุณาโปรดเกล้าฯ แต่งตั้ง

(๒) การบรรจุและแต่งตั้งให้ดำรงตำแหน่งประเภทบริหารระดับสูงตำแหน่งรองหัวหน้าส่วนราชการระดับกระทรวง หัวหน้าส่วนราชการระดับกรม รองหัวหน้าส่วนราชการระดับกรมที่อยู่ในบังคับบัญชาหรือรับผิดชอบการปฏิบัติราชการขึ้นตรงต่อนายกรัฐมนตรีหรือต่อรัฐมนตรี แล้วแต่กรณี หรือตำแหน่งอื่นที่ ก.พ. กำหนดเป็นตำแหน่งประเภทบริหารระดับสูง ให้ปลัดกระทรวงผู้บังคับบัญชา หรือหัวหน้าส่วนราชการระดับกรมที่อยู่ในบังคับบัญชาหรือรับผิดชอบการปฏิบัติราชการขึ้นตรงต่อนายกรัฐมนตรีหรือต่อรัฐมนตรี แล้วแต่กรณี เสนอรัฐมนตรีเจ้าสังกัดเพื่อนำเสนอคณะรัฐมนตรีพิจารณาอนุมัติ เมื่อได้รับอนุมัติจากคณะรัฐมนตรีแล้ว ให้ปลัดกระทรวงผู้บังคับบัญชา หรือหัวหน้าส่วนราชการระดับกรมดังกล่าวเป็นผู้สั่งบรรจุ และให้นายกรัฐมนตรีนำความกราบบังคมทูลเพื่อทรงพระกรุณาโปรดเกล้าฯ แต่งตั้ง

(๓) การบรรจุและแต่งตั้งให้ดำรงตำแหน่งประเภทบริหารระดับต้น ให้ปลัดกระทรวงผู้บังคับบัญชา หรือหัวหน้าส่วนราชการระดับกรมที่อยู่ในบังคับบัญชาหรือรับผิดชอบการปฏิบัติราชการขึ้นตรงต่อนายกรัฐมนตรีหรือต่อรัฐมนตรี แล้วแต่กรณี เป็นผู้มีอำนาจสั่งบรรจุและแต่งตั้ง

(๔) การบรรจุและแต่งตั้งให้ดำรงตำแหน่งประเภทอำนวยการ ประเภทวิชาการ ระดับปฏิบัติการชำนาญการ ชำนาญการพิเศษ และเชี่ยวชาญ และประเภททั่วไปในสำนักงานรัฐมนตรี ให้รัฐมนตรีเจ้าสังกัดเป็นผู้มีอำนาจสั่งบรรจุและแต่งตั้ง

(๕) การบรรจุและแต่งตั้งให้ดำรงตำแหน่งประเภทอำนวยการระดับสูง ให้ปลัดกระทรวงผู้บังคับบัญชา หรือหัวหน้าส่วนราชการระดับกรมที่อยู่ในบังคับบัญชาหรือรับผิดชอบการปฏิบัติราชการขึ้นตรงต่อนายกรัฐมนตรีหรือต่อรัฐมนตรี แล้วแต่กรณี เป็นผู้มีอำนาจสั่งบรรจุและแต่งตั้ง

(๖) การบรรจุและแต่งตั้งให้ดำรงตำแหน่งประเภทอำนวยการระดับต้น ให้อธิบดีผู้บังคับบัญชาเป็นผู้มีอำนาจสั่งบรรจุและแต่งตั้งเมื่อได้รับความเห็นชอบจากปลัดกระทรวง ส่วนการบรรจุและแต่งตั้งให้ดำรงตำแหน่งประเภทอำนวยการระดับต้นในส่วนราชการระดับกรมที่หัวหน้าส่วนราชการอยู่ในบังคับบัญชาหรือรับผิดชอบการปฏิบัติราชการขึ้นตรงต่อนายกรัฐมนตรี หรือต่อรัฐมนตรี แล้วแต่กรณี ให้อธิบดีผู้บังคับบัญชา เป็นผู้มีอำนาจสั่งบรรจุและแต่งตั้ง

(๗) การบรรจุและแต่งตั้งให้ดำรงตำแหน่งประเภทวิชาการระดับทรงคุณวุฒิ ให้รัฐมนตรีเจ้าสังกัดนำเสนอคณะรัฐมนตรีเพื่อพิจารณาอนุมัติ เมื่อได้รับอนุมัติจากคณะรัฐมนตรีแล้ว ให้รัฐมนตรีเจ้าสังกัดเป็นผู้สั่งบรรจุ และให้นายกรัฐมนตรีนำความกราบบังคมทูลเพื่อทรงพระกรุณาโปรดเกล้าฯ แต่งตั้ง

(๘) การบรรจุและแต่งตั้งให้ดำรงตำแหน่งประเภทวิชาการระดับเชี่ยวชาญ ให้ปลัดกระทรวงหรือหัวหน้าส่วนราชการระดับกรมที่อยู่ในบังคับบัญชาหรือรับผิดชอบการปฏิบัติราชการขึ้นตรงต่อนายกรัฐมนตรีหรือต่อรัฐมนตรี แล้วแต่กรณี เป็นผู้มีอำนาจสั่งบรรจุและแต่งตั้ง

(๙) การบรรจุและแต่งตั้งให้ดำรงตำแหน่งประเภทวิชาการระดับชำนาญการพิเศษ และตำแหน่งประเภททั่วไประดับทักษะพิเศษ ให้อธิบดีผู้บังคับบัญชา เป็นผู้มีอำนาจสั่งบรรจุและแต่งตั้ง เมื่อได้รับความเห็นชอบจากปลัดกระทรวง ส่วนการบรรจุและแต่งตั้งให้ดำรงตำแหน่งประเภทวิชาการระดับชำนาญการพิเศษ และตำแหน่งประเภททั่วไประดับทักษะพิเศษในส่วนราชการระดับกรมที่หัวหน้าส่วนราชการอยู่ในบังคับบัญชาหรือรับผิดชอบการปฏิบัติราชการขึ้นตรงต่อนายกรัฐมนตรีหรือต่อรัฐมนตรี แล้วแต่กรณี ให้อธิบดีผู้บังคับบัญชา เป็นผู้มีอำนาจสั่งบรรจุและแต่งตั้ง

(๑๐) การบรรจุและแต่งตั้งให้ดำรงตำแหน่งประเภทวิชาการ ระดับปฏิบัติการ ชำนาญการ ตำแหน่งประเภททั่วไประดับปฏิบัติงาน ชำนาญงาน และอาวุโส ให้อธิบดีผู้บังคับบัญชา หรือผู้ซึ่งได้รับมอบหมายจากอธิบดีผู้บังคับบัญชา เป็นผู้มีอำนาจสั่งบรรจุและแต่งตั้ง

(๑๑) การบรรจุและแต่งตั้งตามมาตรา ๕๓ และการย้ายตามมาตรา ๖๓ ให้ดำรงตำแหน่งตาม (๕) ซึ่งไม่ใช่ตำแหน่งประเภททั่วไประดับทักษะพิเศษ และตำแหน่งตาม (๑๐) ในราชการบริหารส่วนภูมิภาค ให้ผู้ว่าราชการจังหวัดผู้บังคับบัญชา เป็นผู้มีอำนาจสั่งบรรจุและแต่งตั้ง

ในการเสนอเพื่อแต่งตั้งข้าราชการพลเรือนสามัญให้ดำรงตำแหน่ง ให้รายงานความสมควรพร้อมทั้งเหตุผล ตามหลักเกณฑ์และวิธีการที่ ก.พ. กำหนดไปด้วย

มาตรา ๕๘ ข้าราชการพลเรือนสามัญผู้ดำรงตำแหน่งประเภทบริหารผู้ใดปฏิบัติหน้าที่เดียวติดต่อกันเป็นเวลาครบสี่ปี ให้ผู้บังคับบัญชาซึ่งมีอำนาจสั่งบรรจุตามมาตรา ๕๗ ดำเนินการให้มีการสับเปลี่ยนหน้าที่ ย้าย หรือโอนไปปฏิบัติหน้าที่อื่น เว้นแต่มีความจำเป็นเพื่อประโยชน์ของทางราชการจะขออนุมัติคณะรัฐมนตรีให้คงอยู่ปฏิบัติหน้าที่เดิมต่อไปเป็นเวลาไม่เกินสองปีก็ได้ ทั้งนี้ ตามหลักเกณฑ์และวิธีการที่ ก.พ. กำหนด

ความในวรรคหนึ่งไม่ให้ใช้บังคับแก่ผู้ดำรงตำแหน่งที่ ก.พ. กำหนดว่าเป็นตำแหน่งที่มีลักษณะงานเฉพาะอย่าง

มาตรา ๕๙ ผู้ได้รับบรรจุและแต่งตั้งตามมาตรา ๕๓ วรรคหนึ่ง หรือมาตรา ๕๕ ให้ทดลองปฏิบัติหน้าที่ราชการและให้ได้รับการพัฒนาเพื่อให้รู้ระเบียบแบบแผนของทางราชการและเป็นข้าราชการที่ดีตามที่กำหนดในกฎ ก.พ.

ผู้ทดลองปฏิบัติหน้าที่ราชการตามวรรคหนึ่งผู้ใดมีผลการประเมินทดลองปฏิบัติหน้าที่ราชการตามที่กำหนดในกฎ ก.พ. ไม่ต่ำกว่ามาตรฐานที่กำหนด ให้ผู้บังคับบัญชาซึ่งมีอำนาจสั่งบรรจุตามมาตรา ๕๗ สั่งให้ผู้นั้นรับราชการต่อไป ถ้าผู้นั้นมีผลการประเมินทดลองปฏิบัติหน้าที่ราชการต่ำกว่ามาตรฐานที่กำหนด ก็ให้สั่งให้ผู้นั้นออกจากราชการได้ไม่ว่าจะครบกำหนดเวลาทดลองปฏิบัติหน้าที่ราชการแล้วหรือไม่ก็ตาม

ผู้ใดถูกสั่งให้ออกจากราชการตามวรรคสอง ให้ถือเสมือนว่าผู้นั้นไม่เคยเป็นข้าราชการพลเรือนสามัญ แต่ทั้งนี้ ไม่กระทบกระเทือนถึงการใดที่ผู้นั้นได้ปฏิบัติหน้าที่ราชการ หรือการรับเงินเดือนหรือผลประโยชน์อื่นใดที่ได้รับหรือมีสิทธิจะได้รับจากทางราชการในระหว่างผู้นั้นอยู่ระหว่างทดลองปฏิบัติหน้าที่ราชการ

ผู้อยู่ในระหว่างทดลองปฏิบัติหน้าที่ราชการผู้ใดมีกรณีอันมีมูลที่ควรกล่าวหาว่ากระทำผิดวินัย ให้ผู้บังคับบัญชาดำเนินการทางวินัยตามที่บัญญัติไว้ในหมวด ๗ การดำเนินการทางวินัย และถ้าผู้นั้นมีกรณีที่จะต้องออกจากราชการตามวรรคสอง ก็ให้ผู้บังคับบัญชาดำเนินการตามวรรคสองไปก่อน

ความในวรรคหนึ่ง วรรคสอง และวรรคสามให้ใช้บังคับกับข้าราชการหรือพนักงานส่วนท้องถิ่นซึ่งโอนมาตามมาตรา ๖๔ ในระหว่างที่ยังทดลองปฏิบัติหน้าที่ราชการด้วยโดยอนุโลม

มาตรา ๖๐ ข้าราชการพลเรือนสามัญซึ่งอยู่ในระหว่างทดลองปฏิบัติหน้าที่ราชการผู้ใดถูกสั่งให้ออกจากราชการตามมาตรา ๑๑๑ และต่อมาปรากฏว่าผู้นั้นมีกรณีที่จะต้องถูกสั่งให้ออกจากราชการตามมาตรา ๕๘ หรือตามมาตราอื่น ก็ให้ผู้บังคับบัญชาซึ่งมีอำนาจสั่งบรรจุตามมาตรา ๕๗ หรือผู้มีอำนาจตามมาตราอื่นนั้น แล้วแต่กรณี มีอำนาจเปลี่ยนแปลงคำสั่ง เป็นให้ออกจากราชการตามมาตรา ๕๘ หรือตามมาตราอื่นนั้นได้

มาตรา ๖๑ การแต่งตั้งข้าราชการพลเรือนสามัญให้ดำรงตำแหน่งในสายงานที่ไม่มีกำหนดไว้ในมาตรฐานกำหนดตำแหน่ง จะกระทำมิได้

มาตรา ๖๒ ผู้ได้รับแต่งตั้งให้ดำรงตำแหน่งข้าราชการพลเรือนสามัญตำแหน่งใดต้องมีคุณสมบัติตรงตามคุณสมบัติเฉพาะสำหรับตำแหน่งนั้นตามมาตรฐานกำหนดตำแหน่ง

ในกรณีที่มีเหตุผลและความจำเป็น ก.พ. อาจอนุมัติให้แต่งตั้งข้าราชการพลเรือนสามัญที่มีคุณสมบัติต่างไปจากคุณสมบัติเฉพาะสำหรับตำแหน่งตามมาตรฐานกำหนดตำแหน่งก็ได้

ในกรณีที่ ก.พ. กำหนดให้ปริญญา ประกาศนียบัตรวิชาชีพหรือคุณวุฒิใดเป็นคุณสมบัติเฉพาะสำหรับตำแหน่ง ให้หมายถึงปริญญา ประกาศนียบัตรวิชาชีพหรือคุณวุฒิที่ ก.พ. รับรอง

มาตรา ๖๓ การย้าย การโอน หรือการเลื่อนข้าราชการพลเรือนสามัญไปแต่งตั้งให้ดำรงตำแหน่งข้าราชการพลเรือนสามัญในหรือต่างกระทรวงหรือกรม แล้วแต่กรณี ให้เป็นไปตามที่กำหนดในกฎ ก.พ.

การโอนข้าราชการพลเรือนสามัญจากกระทรวงหรือกรมหนึ่ง ไปแต่งตั้งให้ดำรงตำแหน่งข้าราชการพลเรือนสามัญในต่างประเทศสังกัดอีกกระทรวงหรือกรมหนึ่ง เป็นการชั่วคราวตามระยะเวลาที่กำหนดให้กระทำได้ตามหลักเกณฑ์และวิธีการที่ ก.พ. กำหนด

การย้ายหรือการโอนข้าราชการพลเรือนสามัญไปแต่งตั้งให้ดำรงตำแหน่งในระดับที่ต่ำกว่าเดิมจะกระทำมิได้ เว้นแต่จะได้รับความยินยอมจากข้าราชการพลเรือนสามัญผู้นั้น

© THE BEST CENTER INTER GROUP CO., LTD.
All rights reserved

ห้ามผู้ใดทำการคัดลอก ตีพิมพ์ แจกจ่าย ปรับเปลี่ยน
ดัดแปลง หรือแก้ไขส่วนใดส่วนหนึ่งของหนังสือเล่มนี้
เพื่อการเผยแพร่หรือนำไปใช้ในเชิงพาณิชย์โดยเด็ดขาด

หากตรวจพบจะดำเนินการตามกฎหมายถึงที่สุด

หากผู้ใดพบเห็น สามารถแจ้งเบาะแสที่
081-496-9907 มีรางวัลตอบแทน